



รายงาน

สถานการณ์แรงงาน

จังหวัดชัยนาท

รายปี 2567

มกราคม - ธันวาคม

สำนักงานแรงงานจังหวัดชัยนาท

อาคารศูนย์ราชการกระทรวงแรงงาน ชั้น 1
294 หมู่ 6 ต.บ้านกล้วย อ.เมืองชัยนาท จ.ชัยนาท

www.chainat.mol.go.th

โทรศัพท์ 0-5641-2571 โทรสาร 0-5641-2570

คำนำ

สำนักงานแรงงานจังหวัดชัยนาท ได้จัดทำรายงานสถานการณ์แรงงานจังหวัดชัยนาท รายปี 2567 (มกราคม – ธันวาคม 2567) โดยการรวบรวมสถิติ/ข้อมูลแรงงาน และข้อมูลที่เกี่ยวข้องจากหน่วยงานต่างๆ นำมาวิเคราะห์ ประมวลผล เพื่อจัดทำรายงานสถานการณ์แรงงานจังหวัด และทำการวิเคราะห์ดัชนีชี้วัดภาวะแรงงาน ภาวะเศรษฐกิจและสังคมของจังหวัดชัยนาท อันจะเป็นประโยชน์ในการวางแผนพัฒนากำลังคนของจังหวัดชัยนาท

สำนักงานแรงงานจังหวัดชัยนาท จึงขอขอบคุณส่วนราชการต่างๆ ได้แก่ สำนักงานสถิติจังหวัดชัยนาท สำนักงานพาณิชย์จังหวัดชัยนาท สำนักงานคลังจังหวัดชัยนาท สำนักงานอุตสาหกรรมจังหวัดชัยนาท สำนักงานสวัสดิการและคุ้มครองแรงงานจังหวัดชัยนาท สำนักงานจัดหางานจังหวัดชัยนาท สำนักงานประกันสังคมจังหวัดชัยนาท และสำนักงานพัฒนาฝีมือแรงงานชัยนาท ที่ได้ให้ความร่วมมือในการสนับสนุนข้อมูลดังกล่าว และหวังเป็นอย่างยิ่งว่ารายงานสถานการณ์แรงงานจังหวัดชัยนาท ฉบับนี้ จะเป็นประโยชน์ต่อหน่วยงานทั้งภาครัฐ ภาคเอกชน และประชาชนผู้สนใจ หากมีข้อคิดเห็น หรือข้อเสนอแนะประการใด โปรดแจ้งสำนักงานแรงงานจังหวัดชัยนาท เพื่อจักได้ดำเนินการปรับปรุงแก้ไขให้ดียิ่งขึ้น และหากมีข้อผิดพลาดประการใดต้องขออภัยมา ณ โอกาสนี้ ทั้งนี้ สำนักงานแรงงานจังหวัดชัยนาทได้เผยแพร่รายงานสถานการณ์แรงงานจังหวัดชัยนาท ผ่านทาง www.chainat.mol.go.th ด้วยแล้ว

สำนักงานแรงงานจังหวัดชัยนาท
ธันวาคม 2567

สารบัญ

เรื่อง	หน้า
บทสรุปสำหรับผู้บริหาร	8
สภาพเศรษฐกิจจังหวัดชัยนาท	11
ข้อมูลทั่วไปจังหวัดชัยนาท	11
ภาวะเศรษฐกิจการคลังของจังหวัดชัยนาท	13
ดัชนีชี้วัดภาวะแรงงานจังหวัดชัยนาท	16
ผลิตภาพแรงงาน	16
อัตราการมีส่วนร่วมในกำลังแรงงาน	16
อัตราการมีงานทำ	17
อัตราการว่างงาน	18
อัตราการเปลี่ยนแปลงผู้ประกันตนในระบบประกันสังคม	19
อัตราการบรรจุนงาน	20
อัตราการจ้างแรงงานต่างด้าว	20
อัตราการปฏิบัติไม่ถูกต้องตามกฎหมายคุ้มครองแรงงาน/กฎหมายความปลอดภัย	21
อัตราการเกิดข้อพิพาทแรงงาน/ข้อขัดแย้งในสถานประกอบการ	21
อัตราแรงงานที่เป็นผู้ประกันตน	22
สถานการณ์แรงงานจังหวัดชัยนาท	23
กำลังแรงงาน การมีงานทำ และการว่างงาน	23
โครงสร้างประชากร	23
ผู้มีงานทำ	24
ผู้ว่างงาน	26
แรงงานนอกระบบ	26
การส่งเสริมการมีงานทำ	28
การจัดหางานในประเทศ	28
แรงงานต่างด้าว	31
แรงงานไทยในต่างประเทศ	33

สารบัญ (ต่อ)

เรื่อง	หน้า
การพัฒนาศักยภาพแรงงาน	35
การคุ้มครองแรงงานและสวัสดิการ	37
การตรวจแรงงาน	37
การตรวจความปลอดภัยในการทำงาน	39
การแรงงานสัมพันธ์	41
สวัสดิการด้านแรงงาน	41
การเลิกจ้าง	41
การประสบอันตราย เจ็บป่วย ในการทำงาน(กองทุนเงินทดแทน)	42
การประกันสังคม	44
ภาคผนวก	47

สารบัญแผนภูมิ

แผนภูมิที่	หน้า
แผนภูมิที่ 1 การจดทะเบียนของนิติบุคคลตั้งใหม่ตามหมวดธุรกิจ	14
แผนภูมิที่ 2 อัตราการมีส่วนร่วมในกำลังแรงงาน	17
แผนภูมิที่ 3 อัตราการมีงานทำในและนอกภาคเกษตร	17
แผนภูมิที่ 4 อัตราการมีงานทำในภาคอุตสาหกรรม	18
แผนภูมิที่ 5 อัตราการว่างงาน	19
แผนภูมิที่ 6 อัตราการเปลี่ยนแปลงของจำนวนผู้ประกันตนในระบบประกันสังคม	19
แผนภูมิที่ 7 อัตราการบรรจุงาน	20
แผนภูมิที่ 8 อัตราการจ้างแรงงานต่างด้าว	20
แผนภูมิที่ 9 อัตราการปฏิบัติไม่ถูกต้องตามกฎหมายคุ้มครองแรงงาน/กฎหมายความปลอดภัย	21
แผนภูมิที่ 10 อัตราแรงงานที่เป็นผู้ประกันตน	22
แผนภูมิที่ 11 โครงสร้างประชากร	23
แผนภูมิที่ 12 ผู้มีงานทำ จำแนกตามระดับการศึกษา	24
แผนภูมิที่ 13 ผู้มีงานทำ จำแนกตามอาชีพ	24
แผนภูมิที่ 14 ผู้มีงานทำ จำแนกตามประเภทอุตสาหกรรมนอกภาคเกษตรกรรม	25
แผนภูมิที่ 15 ผู้มีงานทำ จำแนกตามสถานภาพการทำงาน	25
แผนภูมิที่ 16 ผู้ว่างงาน จำแนกตามเพศ	26
แผนภูมิที่ 17 แรงงานนอกระบบ จำแนกตามช่วงอายุและเพศ	26
แผนภูมิที่ 18 แรงงานนอกระบบ จำแนกตามระดับการศึกษา	27
แผนภูมิที่ 19 แรงงานนอกระบบ จำแนกตามอาชีพ	27
แผนภูมิที่ 20 ตำแหน่งงานว่าง ผู้สมัครงาน การบรรจุงาน	28
แผนภูมิที่ 21 ตำแหน่งงานว่าง การสมัครงาน การบรรจุงาน จำแนกตามเพศ	29
แผนภูมิที่ 22 ตำแหน่งงานว่าง ผู้สมัครงาน และการบรรจุงาน จำแนกตามช่วงอายุ	29

สารบัญแผนภูมิ(ต่อ)

แผนภูมิที่	หน้า
แผนภูมิที่ 23 แรงงานต่างด้าว จำแนกตามลักษณะการเข้าเมืองและประเภทคนต่างด้าว	31
แผนภูมิที่ 24 แรงงานต่างด้าวประเภททั่วไป จำแนกตามสัญชาติ	32
แผนภูมิที่ 25 แรงงานต่างด้าวประเภททั่วไป จำแนกตามอาชีพ	32
แผนภูมิที่ 26 แรงงานต่างด้าวที่ยื่นขอจดทะเบียน ณ ศูนย์บริการแบบเบ็ดเสร็จ (OSS)	33
แผนภูมิที่ 27 แรงงานไทยที่แจ้งความประสงค์ไปทำงานต่างประเทศ จำแนกตามการระดับศึกษา	33
แผนภูมิที่ 28 แรงงานไทยที่ได้รับอนุมัติเดินทางไปทำงานต่างประเทศ จำแนกตามวิธีการเดินทาง	34
แผนภูมิที่ 29 แรงงานไทย ที่ได้รับอนุมัติเดินทางไปทำงานต่างประเทศ จำแนกตามภูมิภาคที่ไปทำงาน	34
แผนภูมิที่ 30 การฝึกเตรียมเข้าทำงาน จำแนกตามกลุ่มอาชีพ	35
แผนภูมิที่ 31 การฝึกยกระดับฝีมือแรงงาน จำแนกตามกลุ่มอาชีพ	36
แผนภูมิที่ 32 การทดสอบมาตรฐานฝีมือแรงงาน จำแนกตามกลุ่มอาชีพ	36
แผนภูมิที่ 33 สถานประกอบการปฏิบัติไม่ถูกต้องตามกฎหมายคุ้มครองแรงงาน	38
แผนภูมิที่ 34 ประเภทอุตสาหกรรม ที่ปฏิบัติไม่ถูกต้องตามกฎหมายคุ้มครองแรงงาน	38
แผนภูมิที่ 35 การดำเนินการ สำหรับสถานประกอบการที่ปฏิบัติไม่ถูกต้อง ตามกฎหมายคุ้มครองแรงงาน	39
แผนภูมิที่ 36 ประเภทอุตสาหกรรมที่ปฏิบัติไม่ถูกต้องตามกฎหมายความปลอดภัย	40
แผนภูมิที่ 37 การดำเนินการ สำหรับสถานประกอบการที่ปฏิบัติไม่ถูกต้อง ตามกฎหมายความปลอดภัย	40
แผนภูมิที่ 38 สถานประกอบการที่เลิกกิจการ และลูกจ้างที่ถูกเลิกจ้าง จำแนกตามขนาดสถานประกอบการ	42
แผนภูมิที่ 39 สถานประกอบการที่เลิกกิจการ และลูกจ้างที่ถูกเลิกจ้าง จำแนกตามประเภทกิจการ	42

สารบัญแผนภูมิ(ต่อ)

แผนภูมิที่	หน้า
แผนภูมิที่ 40 ผู้ประสบอันตรายหรือเจ็บป่วย เนื่องจากการทำงาน จำแนกตามขนาดสถานประกอบการ	43
แผนภูมิที่ 41 ผู้ประสบอันตรายหรือเจ็บป่วย เนื่องจากการทำงาน จำแนกตามความร้ายแรง	43
แผนภูมิที่ 42 ผู้ประสบอันตรายหรือเจ็บป่วย เนื่องจากการทำงาน จำแนกตามสาเหตุการประสบอันตราย	44
แผนภูมิที่ 43 ผู้ประกันตน	44
แผนภูมิที่ 44 สถานประกอบการและผู้ประกันตน	45
แผนภูมิที่ 45 สถานพยาบาลในระบบประกันสังคม	45
แผนภูมิที่ 46 ผู้ประกันตนที่ใช้บริการกองทุนประกันสังคม จำแนกตามประเภทประโยชน์ทดแทน	46
แผนภูมิที่ 47 การจ่ายเงินประโยชน์ทดแทน จำแนกตามประเภทประโยชน์ทดแทน	46

บทสรุปผู้บริหาร

สภาพเศรษฐกิจโดยรวมของจังหวัดชัยนาท

เศรษฐกิจของจังหวัดชัยนาท รายปี 2567 พบว่าอุตสาหกรรมที่มีผลิตภัณฑ์มวลรวมสูงสุด 3 อันดับแรก ได้แก่ 1) การผลิต (ร้อยละ 29.99 ของ GPP) 2) เกษตรกรรม การป่าไม้ และการประมง (ร้อยละ 19.23 ของ GPP) 3) การขายส่งและการขายปลีก การซ่อมยานยนต์และจักรยานยนต์ (ร้อยละ 11.32 ของ GPP)

ดัชนีผู้บริโภคของจังหวัดชัยนาทเดือนธันวาคม 2567 เท่ากับ 106.7 สำหรับเดือนพฤศจิกายน 2567 เท่ากับ 107.0 และเดือนธันวาคม 2566 เท่ากับ 105.4 อัตราเงินเฟ้อทั่วไปของจังหวัดชัยนาทในเดือนธันวาคม 2567 อยู่ที่ร้อยละ -0.30

การจดทะเบียนนิติบุคคลจัดตั้งใหม่ มีจำนวน 120 แห่ง ทุนจดทะเบียน 166.02 ล้านบาท อุตสาหกรรมที่มีทุนจดทะเบียนสูงสุดคือ การขายส่ง ขายปลีกฯ จำนวน 51 แห่ง ทุนจดทะเบียนรวม 70.60 ล้านบาท ในส่วนการจดทะเบียนโรงงานจัดตั้งใหม่ในปีนี้มีจำนวน 9 โรงงาน ได้แก่ผลิตภัณฑ์จากพืช จำนวน 3 โรงงาน เงินทุนจดทะเบียน 125.80 ล้านบาท ผลิตภัณฑ์ยานพาหนะฯ จำนวน 1 โรงงาน เงินทุนจดทะเบียน 156 ล้านบาท และมีผลิตภาพแรงงานจังหวัด เท่ากับ 132,554 บาท ต่อคน/ต่อปี

สถานการณ์แรงงานของจังหวัดชัยนาท ปี 2567

จากการสำรวจภาวะการทำงานของประชากรในจังหวัดชัยนาท ของสำนักงานสถิติจังหวัดชัยนาท พบว่า **ประชากรวัยแรงงาน** ปี 2567 จังหวัดชัยนาท มีประชากรที่อยู่ในวัยแรงงานหรือผู้ที่มีอายุ 15 ปีขึ้นไป จำนวน 244,577 คน เป็น**ผู้อยู่ในกำลังแรงงาน** 172,215 คน ประกอบด้วย ผู้มีงานทำ 170,554 คน และผู้ว่างงาน 1,649 คน และเป็น**ผู้อยู่นอกกำลังแรงงาน** 72,362 คน

การมีงานทำ ผู้มีงานทำในจังหวัดชัยนาท จำนวน 170,554 คน (ร้อยละ 99.04) ของผู้อยู่ในกำลังแรงงาน เป็นผู้มีงานทำในภาคเกษตร จำนวน 60,839 คน (ร้อยละ 35.67) เป็นผู้ทำงานนอกภาคเกษตร 109,714 คน (ร้อยละ 64.33) โดยทำงานสาขาการขายส่ง การขายปลีก ซ่อมแซมยานยนต์ รถจักรยานยนต์ จำนวน 26,790 คน (ร้อยละ 24.42) รองลงมาคือ การผลิต จำนวน 21,386 คน (ร้อยละ 19.49) และผู้มีงานทำส่วนใหญ่มีการศึกษาระดับอุดมศึกษา จำนวน 43,378 คน (ร้อยละ 25.43)

การว่างงาน จังหวัดชัยนาทมีผู้ว่างงาน 1,649 คน หรือมีอัตราการว่างงานร้อยละ 0.96 โดยเป็นเพศชาย จำนวน 808 คน (ร้อยละ 49.00) และเพศหญิง จำนวน 841 คน (ร้อยละ 51.00) ของผู้ว่างงานทั้งหมดในจังหวัด

แรงงานนอกระบบ จากข้อมูลเบื้องต้น ปี 2567 มีแรงงานนอกระบบ จำนวน 104,585 คน ของประชากรที่มีงานทำ โดยส่วนใหญ่จะทำงานในภาคเกษตร จำนวน 55,668 คน (ร้อยละ 53.23) นอกภาคเกษตร จำนวน 44,202 คน (ร้อยละ 46.77) อุตสาหกรรมนอกภาคการเกษตรที่มีแรงงานนอกระบบสูงสุด คือ การขายส่ง การขายปลีกฯ จำนวน 14,334 คน (ร้อยละ 13.71) รองลงมาได้แก่ ที่พักแรมและบริการด้านอาหาร จำนวน 11,097 (ร้อยละ 10.61) ส่วนอาชีพที่มีการทำงานนอกระบบสูงสุด คือ ด้านการเกษตรและประมง จำนวน 46,896 คน (ร้อยละ 44.84) สำหรับด้านการศึกษาแรงงานนอกระบบส่วนใหญ่มีการศึกษาในระดับประถมศึกษา จำนวน 23,604 คน (ร้อยละ 22.57) รองลงมาได้แก่ ต่ำกว่าประถมศึกษา

จากข้อมูลของสำนักงานจัดหางานจังหวัดชัยนาท พบว่า

การบริการจัดหางานในประเทศ ในปี 2567 นายจ้าง/สถานประกอบการได้แจ้งตำแหน่งงานว่างจำนวน 1,787 อัตรา โดยมีผู้สมัครงาน 1,375 คน และการบรรจุงาน 948 คน จะมีอัตราบรรจุงานต่อตำแหน่งงานว่าง ร้อยละ 53.05 ส่วนตำแหน่งงานว่างตามระดับการศึกษาที่ต้องการสูงสุดคือ มัธยมศึกษา มีความต้องการร้อยละ 27.03 (483 อัตรา) รองลงมาเป็นระดับประถมศึกษาและต่ำกว่า และ ปวช. ร้อยละ 226.13 (467 อัตรา) และร้อยละ 12.87 (230 อัตรา) ตามลำดับ สำหรับอาชีพที่มีการบรรจุงานมากที่สุด คือ อาชีพขั้นพื้นฐานต่าง ๆ ในด้านการขายและการให้บริการ ร้อยละ 61.29 (581 คน) และอุตสาหกรรมที่มีตำแหน่งงานว่างมากที่สุด คือ การผลิต ร้อยละ 34.86 (623 อัตรา)

การใช้แรงงานต่างด้าว จำนวนคนต่างด้าวที่ได้รับอนุญาตทำงาน คงเหลือ จำนวน 2,661 คน จำแนกเป็นกลุ่มต่าง ๆ ดังนี้

1) ตามมาตรา 59 ประเภทระดับฝีมือชำนาญการ มีทักษะฝีมือ ประเภททั่วไป จำนวน 62 คน (ร้อยละ 2.33)

2) ตามมาตรา 63/1 ประเภทพื้นที่สูง จำนวน 37 คน (ร้อยละ 1.39)

3) ความเข้าใจว่าด้วยความร่วมมือด้านการจ้างแรงงาน MOU จำนวน 609 คน (ร้อยละ 22.89)

4) ตามมติ ครม.วันที่ 5 ก.ค. 2565 จำนวน 1,953 คน (ร้อยละ 73.39)

มติ ครม. คนต่างด้าว 3 สัญชาติ (เมียนมา ลาว กัมพูชา) จดทะเบียน แรงงานต่างด้าว

ณ ศูนย์บริการจดทะเบียนแรงงานต่างด้าว (One Stop Service:OSS) จังหวัดชัยนาท จำนวนทั้งสิ้น 2,562 คน จำแนกเป็นแรงงานต่างด้าวสัญชาติเมียนมา จำนวน 1,978 คน กัมพูชา จำนวน 465 คน และ ลาว จำนวน 119 คน

แรงงานไทยในต่างประเทศ ในปี 2567 จังหวัดชัยนาท มีผู้แจ้งความประสงค์ไปทำงานต่างประเทศจำนวน 67 คน โดยแรงงานที่ทำงานในต่างประเทศส่วนใหญ่เป็นผู้มีการศึกษาระดับมัธยมศึกษา ส่วนวิธีการเดินทางพบว่า ไปโดย Re-Entry VISA มากที่สุด จำนวน 66 คน (ร้อยละ 98.51) และบริษัทจัดหางานจัดส่ง จำนวน 1 คน (ร้อยละ 1.49) ส่วนภูมิภาคที่แรงงานไทยไปทำงานส่วนใหญ่จะกระจุกตัวในภูมิภาคเอเชีย ได้แก่ประเทศ การ์ตา จิบูตี ซาอุดีอาระเบีย ไต้หวัน รัฐอิสราเอล สาธารณรัฐเกาหลี สาธารณรัฐประชาชนจีน สาธารณรัฐสิงคโปร์ อินโดนีเซีย อินเดีย และฮ่องกง จำนวน 61 คน (ร้อยละ 91.04) ของแรงงานที่ไปทำงานต่างประเทศทั้งหมด และทวีปยุโรป จำนวน 6 คน (ร้อยละ 8.96)

จากข้อมูลของสำนักงานพัฒนาฝีมือแรงงานชัยนาท พบว่า

การพัฒนาศักยภาพแรงงาน การฝึกเตรียมเข้าทำงาน มีจำนวน 12 คน ได้แก่ ช่างเครื่องกล จำนวน 7 คน ร้อยละ 58.33 ช่างไฟฟ้า อิเล็กทรอนิกส์ คอมพิวเตอร์ จำนวน 5 คน ร้อยละ 41.67 โดยมีผู้จบการฝึกเตรียมช่างเครื่องกล จำนวน 4 คน (ร้อยละ 57.14) และช่างไฟฟ้า อิเล็กทรอนิกส์ คอมพิวเตอร์ จำนวน 3 คน ร้อยละ 42.86

สำหรับการฝึกยกระดับฝีมือแรงงาน มีการฝึกยกระดับฝีมือแรงงาน จำนวน 434 คน โดยกลุ่มอาชีพที่ฝึกยกระดับฝีมือสูงสุด คือ ธุรกิจและบริการ จำนวน 185 คน (ร้อยละ 42.63) รองลงมา คือ ช่างไฟฟ้า อิเล็กทรอนิกส์ คอมพิวเตอร์ จำนวน 177 คน (ร้อยละ 40.78) มีการทดสอบมาตรฐานฝีมือแรงงานทั้งสิ้น 146 คน โดยกลุ่มอาชีพที่มีการฝึกมากที่สุด คือช่างไฟฟ้า อิเล็กทรอนิกส์ คอมพิวเตอร์ จำนวน 129 คน (ร้อยละ 88.36) รองลงมาคือธุรกิจและบริการ จำนวน 17 คน (ร้อยละ 19.52)

จากข้อมูลของสำนักงานสวัสดิการและคุ้มครองแรงงานจังหวัดชัยนาท พบว่า

การคุ้มครองแรงงาน จากการตรวจสอบสถานประกอบการทั้งสิ้น 87 แห่ง มีลูกจ้างที่ผ่านการตรวจจำนวน 1,941 คน ซึ่งสถานประกอบการที่ตรวจสอบส่วนใหญ่เป็นสถานประกอบการขนาดเล็ก (ลูกจ้าง 10-19 คน) ร้อยละ 27.56 โดยสถานประกอบการส่วนใหญ่ร้อยละ 97.70 (85 แห่ง) ปฏิบัติถูกต้องตามกฎหมาย

สถานประกอบการที่ปฏิบัติไม่ถูกต้องตามกฎหมายมีร้อยละ 2.30 และสถานประกอบการขนาด 5-9 คน มีสัดส่วนการไม่ปฏิบัติตามกฎหมายมากที่สุด จำนวน 2 แห่ง (ร้อยละ 100) โดยเรื่องที่ไม่ปฏิบัติตามกฎหมายมากที่สุด คือ วันหยุด ร้อยละ 50.00 และสิทธิการลา 50.00 ประเภทอุตสาหกรรมที่ปฏิบัติไม่ถูกต้องตามกฎหมายมากที่สุด คือการขายส่ง การขายปลีก การซ่อมแซมยานยนต์ ร้อยละ 100

การตรวจความปลอดภัยในการทำงาน มีการตรวจความปลอดภัยในสถานประกอบการทั้งสิ้น 55 แห่ง ลูกจ้างที่ผ่านการตรวจ จำนวน 3,737 คน พบว่าสถานประกอบการที่ปฏิบัติถูกต้องตามกฎหมายความปลอดภัย จำนวน 31 แห่ง (ร้อยละ 94.20) ปฏิบัติไม่ถูกต้อง จำนวน 24 แห่ง (ร้อยละ 5.80) โดยประเภทอุตสาหกรรมที่มีอัตราการปฏิบัติไม่ถูกต้องมากที่สุด ได้แก่ การผลิต รองลงมาคือ การขายปลีก การขายส่ง การซ่อมแซมยานยนต์ การขนส่งสินค้า สถานที่เก็บสินค้า และการผลิต ตามลำดับ

การประสบอันตราย/เจ็บป่วยจากการทำงาน ในปี 2567 จังหวัดชัยนาท มีการประสบอันตรายหรือเจ็บป่วยเนื่องจากการทำงาน จำนวน 96 คน โดยประเภทของความร้ายแรง พบว่า ส่วนใหญ่จะหยุดงานเกิน 3 วัน จำนวน 48 คน (ร้อยละ 50.00) และหยุดงานไม่เกิน 3 วัน จำนวน 45 คน (ร้อยละ 46.88) และเสียชีวิต จำนวน 3 คน (ร้อยละ 3.13) ตามลำดับ

การเกิดข้อเรียกร้อง/ข้อพิพาทแรงงานและข้อขัดแย้งภายในจังหวัดชัยนาท ในปี 2567 ไม่มีการเกิดข้อเรียกร้อง/ข้อพิพาทแรงงานและข้อขัดแย้งภายในจังหวัด

การเลิกจ้างแรงงาน สถานประกอบกิจการในจังหวัดชัยนาท ที่เลิกกิจการมีจำนวน 10 แห่ง ลูกจ้างถูกเลิกจ้าง 8 คน ส่วนใหญ่เป็นสถานประกอบการขนาดเล็ก 1 - 4 คน โดยมีสัดส่วน ร้อยละ 90.00 มีลูกจ้างถูกเลิกจ้างจำนวน 8 คน (ร้อยละ 100 ของจำนวนลูกจ้างที่ถูกเลิกจ้างทั้งหมด) โดยประเภทกิจการที่มีการเลิกจ้างสูงสุด คือ การก่อสร้าง จำนวน 4 แห่ง (ร้อยละ 40.00) รองลงมาคือการขายส่ง การขายปลีก ซ่อมแซมยานยนต์ฯ 3 แห่ง (ร้อยละ 30.00) และการผลิต จำนวน 1 แห่ง (ร้อยละ 10.00)

การสวัสดิการ มีการส่งเสริมให้บริการด้านสวัสดิการแรงงานนอกเหนือจากที่กฎหมายกำหนด 67 แห่ง ลูกจ้างที่เกี่ยวข้อง 2,840 คน

จากข้อมูลของสำนักงานประกันสังคมจังหวัดชัยนาท พบว่า

จังหวัดชัยนาทมีสถานประกอบการที่ขึ้นทะเบียนประกันสังคม จำนวน 1,119 แห่ง ผู้ประกันตนทั้งสิ้น 51,656 คน และมีสถานพยาบาลในสังกัดประกันสังคมที่เป็นสถานพยาบาลของรัฐบาล จำนวน 1 แห่ง

กองทุนประกันสังคม ในปี 2567 มีผู้ใช้บริการของกองทุน มีจำนวน 72,850 คน ประเภทประโยชน์ทดแทนที่ผู้ประกันตนใช้บริการสูงสุด ได้แก่ ชราภาพ มีจำนวน 32,764 คน หรือร้อยละ 44.97 ของผู้ใช้บริการทั้งหมดตลอดทั้งปี รองลงมา คือ สงเคราะห์บุตร มีจำนวน 32,709 คน หรือร้อยละ 44.89 สำหรับปริมาณการจ่ายเงินประโยชน์ทดแทน พบว่า การจ่ายเงินกรณีชราภาพมีการจ่ายเงินสูงสุดถึง 156,019,878.40 บาท (ร้อยละ 51.26) ของเงินประโยชน์ทดแทนที่จ่าย รองลงมาได้แก่ เจ็บป่วย จำนวน 67,574,433.36 บาท (ร้อยละ 22.20)

สภาพเศรษฐกิจของจังหวัดชัยนาท

ส่วนที่ 1 ข้อมูลทั่วไปของจังหวัดชัยนาท

เมืองชัยนาทเป็นเมืองโบราณ ตัวเมืองเดิมตั้งอยู่ตรงทางแยกฝั่งขวาของแม่น้ำเจ้าพระยาที่ปากน้ำเมืองสรรค์ (ปากคลองแพรกศรีราชาใต้ปากลำน้ำเก่า) เมืองนี้ตั้งขึ้นภายหลังเมืองพันธุมดี (สุพรรณบุรี) เป็นเมืองหน้าด่านของกรุงสุโขทัย จากศิลาจารึกสมัยพ่อขุนรามคำแหง มีแต่ชื่อเมืองแพรก ส่วนเมืองชัยนาท เพิ่งมาปรากฏในรัชกาลสมเด็จพระรามาธิบดีที่ 1 เมื่อ พ.ศ. 1890 ซึ่งเป็นปีที่พระเจ้าเลอไทสวรรคต กรุงสุโขทัยเกิดการแย่งชิงราชสมบัติ สมเด็จพระรามาธิบดีที่ 1 ทรงเห็นเป็นโอกาสเหมาะจึงยกกองทัพเข้ายึดเมืองชัยนาท หลังจากพระยาสิทธิชัยนครราชย์ ทางกรุงศรีอยุธยาซึ่งสมเด็จพระรามาธิบดีที่ 1 ได้สถาปนาให้เป็นราชธานี มีกำลังเข้มแข็งมาก จึงได้โปรดให้ขุนหลวงพะงั่วซึ่งครองเมืองสุพรรณบุรียกทัพมาตีเมืองชัยนาท ซึ่งเป็นเมืองหน้าด่านของกรุงสุโขทัย เมืองชัยนาทจึงตกเป็นเมืองขึ้นของกรุงศรีอยุธยา โดยมีขุนหลวงพะงั่วเป็นผู้รักษาเมือง เมื่อกรุงสุโขทัยสงบแล้วพระยาสิทธิชัยนครราชย์ได้ส่งทูตมากรุงศรีอยุธยาเพื่อเจรจาขอเมืองชัยนาทคืนให้แก่กรุงสุโขทัย โดยจะยอมให้เป็นอิสระและมีสัมพันธไมตรีต่อกัน กล่าวคือต่างฝ่ายต่างก็มีอิสระต่อกันในที่สุด กรุงศรีอยุธยา ได้คืนเมืองชัยนาทให้แก่กรุงสุโขทัย นักประวัติศาสตร์สันนิษฐานว่าการที่แคว้นกัมพูชา (ลพบุรี) เข้าร่วมมือในการรบประกอบกับกรุงศรีอยุธยากำลังสถาปนาได้ไม่นาน ถ้ามีศึกกระหนาบสองด้านจะสร้างปัญหาให้ไม่น้อย ด้วยเหตุผลนี้เองที่ทำให้กรุงศรีอยุธยาคืนเมืองชัยนาทแก่กรุงสุโขทัยโดยดี

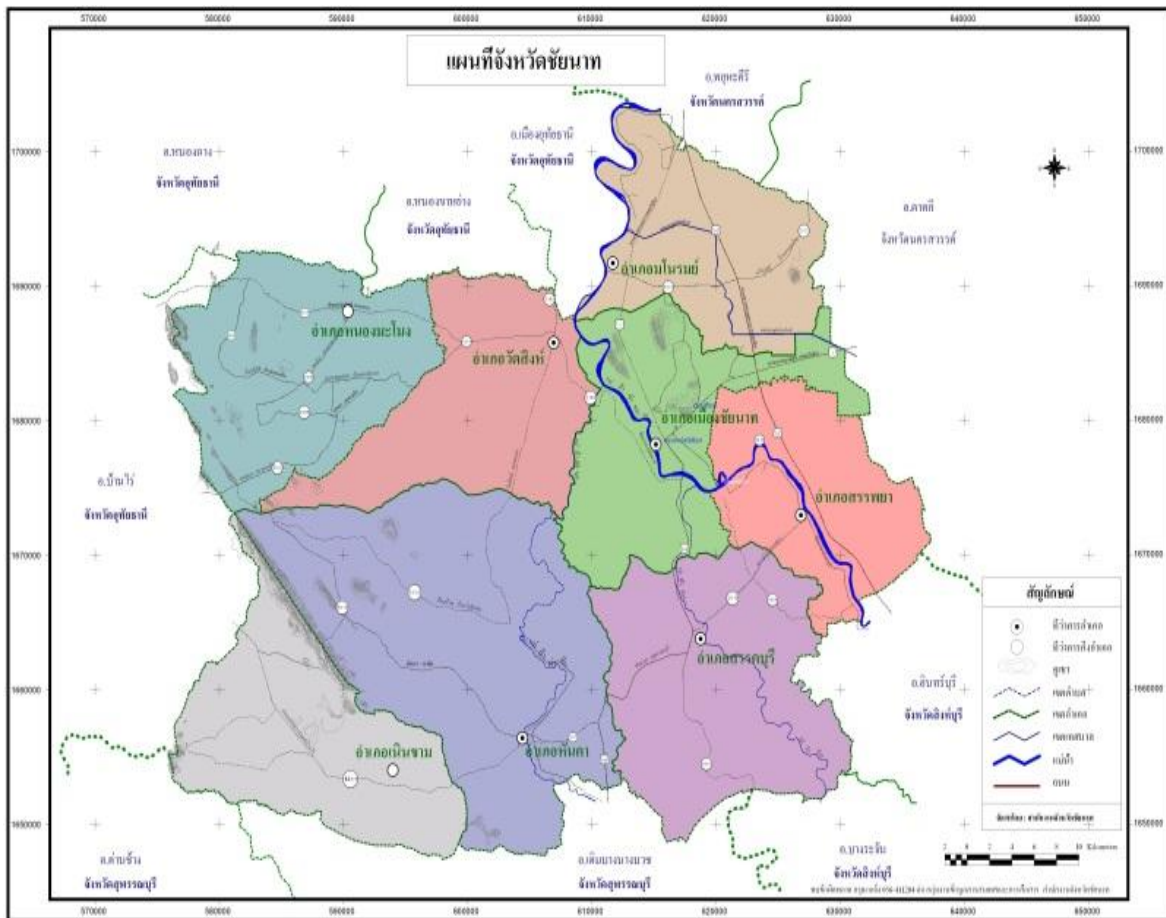

1.1 วิสัยทัศน์และพันธกิจ

1.1.1 วิสัยทัศน์ : “เมืองเกษตรมาตรฐาน ย่านท่องเที่ยวเพื่อการเรียนรู้ มุ่งสู่สิ่งแวดล้อมสมดุล และสังคมเป็นสุข”

1.1.2 พันธกิจ :

1. พัฒนาการผลิตสินค้าให้มีคุณภาพได้มาตรฐานสอดคล้องกับความต้องการของตลาด
2. เพิ่มมูลค่าสินค้าเกษตร พร้อมทั้งพัฒนาการตลาดและระบบ Logistics
3. เพิ่มศักยภาพด้านการท่องเที่ยวเพื่อการเรียนรู้และวิถีชีวิตชุมชน
4. บริหารจัดการทรัพยากรธรรมชาติและสิ่งแวดล้อมอย่างสมดุลและยั่งยืน
5. พัฒนาค้นให้มีคุณภาพ มีทักษะการประกอบอาชีพ มีความรู้คู่คุณธรรม และมีสุขภาพที่ดี
6. สร้างความมั่นคงและปลอดภัยทางสังคม
7. น้อมนำหลักปรัชญาเศรษฐกิจพอเพียงมาเป็นกรอบในการพัฒนาในทุกมิติ

1.2 ที่ตั้ง อาณาเขต และขนาดพื้นที่ : จังหวัดชัยนาทตั้งอยู่ภาคกลางตอนบน ซึ่งประกอบด้วย จังหวัดพระนครศรีอยุธยา อ่างทอง สิงห์บุรี ลพบุรี สระบุรี และชัยนาท ตั้งอยู่บริเวณริมฝั่งซ้ายของแม่น้ำเจ้าพระยาและเป็นตอนเหนือสุดของภาคกลางสูงจากระดับน้ำทะเลประมาณ 16.854 เมตร ห่างจากกรุงเทพมหานครประมาณ 195 กิโลเมตร มีอาณาเขตติดต่อกับจังหวัดต่าง ๆ ดังนี้

ทิศเหนือ จังหวัดนครสวรรค์และจังหวัดอุทัยธานี

ทิศตะวันออก จังหวัดนครสวรรค์

ทิศใต้ จังหวัดสิงห์บุรี

ทิศตะวันตก จังหวัดสุพรรณบุรีและจังหวัดอุทัยธานี

พื้นที่จังหวัดทั้งหมด 2,469.746 ตารางกิโลเมตร หรือประมาณ 1,543,591 ไร่ หรือเท่ากับร้อยละ 15.5 ของพื้นที่ในภาคกลางตอนบน

1.3 ลักษณะภูมิประเทศ :จังหวัดชัยนาทมีลักษณะภูมิประเทศ โดยทั่วไปเป็นพื้นที่ราบลุ่ม มีพื้นที่ประมาณ ร้อยละ 99.06 ของพื้นที่ทั้งหมด ได้แก่ พื้นที่ตอนกลาง ตอนใต้และตะวันออก ภูมิประเทศของจังหวัดมีลักษณะเป็นที่ราบจนถึงพื้นที่ลูกคลื่นลอนลาด มีแม่น้ำเจ้าพระยา แม่น้ำท่าจีน แม่น้ำน้อย ไหลผ่านพื้นที่อำเภอต่างๆ เช่น

- แม่น้ำเจ้าพระยาไหลผ่านอำเภอมโนรมย์ อำเภอวัดสิงห์ อำเภอเมืองชัยนาท และอำเภอสรรพยาไปจังหวัดสิงห์บุรี ระยะทางประมาณ 74 กิโลเมตร

- แม่น้ำท่าจีนหรือแม่น้ำมะขามเฒ่า ไหลผ่านอำเภอวัดสิงห์ อำเภอเมืองชัยนาทและอำเภอดอนเจดีย์ไปจังหวัดสุพรรณบุรี ระยะทางประมาณ 40 กิโลเมตร

- แม่น้ำน้อย ไหลผ่านอำเภอเมืองชัยนาท และอำเภอสรรคบุรี ไปจังหวัดสิงห์บุรี ระยะทางประมาณ 30 กิโลเมตร

- คลองชลประทาน ซึ่งมีหลายสายไหลผ่านพื้นที่ต่างๆ ประกอบด้วย คลองอนุศาสนนันท์ คลองมหาราช คลองพลเทพ เป็นต้น

นอกจากลักษณะภูมิประเทศเป็นพื้นที่ราบแล้ว ยังมีเนินเขาเล็กๆ ขนาดประมาณ 1-3 กิโลเมตรกระจายอยู่ทั่วไป ได้แก่ เขาธรรมามูล เขาพลอง เขาขยาย เขาท่าพระ เขาระดี่ เขาใหญ่ เขารักเขาดิน เขาหลัก เขาไก่อ้อย เขาสาระพัดดี เขาราวเทียน เขาสรรพยาและเขาแก้ว เป็นต้น

1.4 การปกครอง และจำนวนประชากร : จังหวัดชัยนาทแบ่งเขตการปกครองเป็น 8 อำเภอ 53 ตำบล 505 หมู่บ้าน 1 องค์การบริหารส่วนจังหวัด 39 เทศบาล (1 เทศบาลเมือง 38 เทศบาลตำบล) และ 20 องค์การบริหารส่วนตำบล มีประชากรในจังหวัดทั้งสิ้น จำนวน 318,308 คน (ข้อมูล ณ ธันวาคม 2567)

ตารางที่ 1 แสดงเขตการปกครองจังหวัดชัยนาท

อำเภอ	เขตการปกครอง					พื้นที่ (ตารางกิโลเมตร)
	ตำบล	หมู่บ้าน	อบจ.	เทศบาล	อบต.	
เมืองชัยนาท	9	82	1	7	2	255,377
มโนรมย์	7	40	-	4	4	255,644
วัดสิงห์	7	47	-	3	4	315,318
สรรพยา	7	55	-	8	1	228,277
สรรคบุรี	8	92	-	8	1	354,796
หันคา	8	100	-	6	4	529,334
หนองมะโมง	4	41	-	2	2	291,000
เนินขาม	3	48	-	1	2	270,000
รวม	53	505	1	39	20	2,469,746

ที่มา : ที่ทำการปกครองจังหวัดชัยนาท

1.5 ทรัพยากรสำคัญที่ก่อให้เกิดรายได้ของจังหวัด : ข้าว, อ้อย, มันสำปะหลัง, ข้าวโพดเลี้ยงสัตว์, ส้มโอ

1.6 อาชีพที่สร้างรายได้มาสู่จังหวัด : เกษตรกรรม , การท่องเที่ยว , อุตสาหกรรมการผลิต

ส่วนที่ 2 ภาวะเศรษฐกิจการคลังของจังหวัด

รายงานประมาณการเศรษฐกิจจังหวัดชัยนาท ปี พ.ศ. 2567 และแนวโน้มปี 2568 “เศรษฐกิจจังหวัดชัยนาท ปี พ.ศ. 2567 คาดว่าขยายตัวร้อยละ 0.4 จากที่หดตัวร้อยละ -6.6 ในปีก่อน และมีแนวโน้มขยายตัว ในปี พ.ศ. 2568”

ด้านอุปทาน (ด้านการผลิต) ภายในจังหวัดคาดว่าจะขยายตัวร้อยละ 0.6 จากที่หดตัวร้อยละ -0.5 ในปี 2566 จาก ภาคบริการและการท่องเที่ยว ที่ขยายตัวร้อยละ 0.9 จากที่หดตัวร้อยละ -0.03 ในปี 2566 เนื่องจากจำนวนยอดธุรกิจค้าส่งค้าปลีกและมูลค่าของสาขาเพื่อสุขภาพมีแนวโน้มเพิ่มขึ้น การผลิตภาคเกษตรกรรม คาดว่าขยายตัวร้อยละ 0.8 จากที่หดตัวร้อยละ -9.4 ในปี 2566 เป็นผลมาจากปริมาณผลผลิตข้าวและปริมาณไก่เนื้อมีแนวโน้มเพิ่มขึ้น ในส่วนของ การผลิตภาคอุตสาหกรรม คาดว่าจะหดตัวร้อยละ -0.1 จากที่ขยายตัวร้อยละ 7.4 ในปี 2566 เนื่องจากจำนวนโรงงานในจังหวัดและทุนจดทะเบียนอุตสาหกรรมมีแนวโน้มลดลง

ด้านอุปสงค์ (ด้านการใช้จ่าย) ภายในจังหวัดคาดว่าจะขยายตัวร้อยละ 0.1 จากที่หดตัวร้อยละ -19.0 ในปี 2566 จากการบริโภคภาคเอกชน คาดว่าขยายตัวร้อยละ 2.1 จากที่หดตัวร้อยละ -2.9 ในปี 2566 สะท้อนจากเครื่องชี้ภาษีมูลค่าเพิ่มที่จัดเก็บได้และปริมาณรถยนต์จดทะเบียนใหม่มีแนวโน้มเพิ่มขึ้น สำหรับ การลงทุนภาคเอกชน คาดว่าจะหดตัวร้อยละ -2.2 จากที่หดตัวร้อยละ -17.3 ในปี 2566 สะท้อนจากเครื่องชี้จำนวนสินเชื่อรวมและปริมาณการซื้อขายที่ดินมีแนวโน้มลดลง และ การใช้จ่ายภาครัฐ คาดว่าจะหดตัวร้อยละ -7.7 จากที่ขยายตัวร้อยละ 9.7 ในปี 2566 เป็นผลมาจากรายจ่ายลงทุนเป็นสำคัญ

ด้านเสถียรภาพทางเศรษฐกิจ

ด้านระดับราคา ในปี พ.ศ. 2567 คาดว่าเงินเฟ้อทั่วไปของจังหวัดชัยนาทขยายตัวร้อยละ 1.6 จากปี 2566 ที่ขยายตัวร้อยละ 1.0 เป็นผลมาจากการเพิ่มขึ้นของดัชนีหมวดอาหารและเครื่องดื่มไม่มีแอลกอฮอล์ ได้แก่ กลุ่มไข่ ผลิตภัณฑ์นม ผักและผลไม้เพิ่มขึ้น

ด้านการจ้างงาน ในปี พ.ศ. 2567 คาดว่าการจ้างงานเพิ่มขึ้น โดยมีการจ้างงานจำนวน 165,003 คน เพิ่มขึ้นจากปีก่อนจำนวน 69 คน

ด้านเสถียรภาพทางเศรษฐกิจ พบว่า อัตราเงินเฟ้อทั่วไปของจังหวัดในเดือนพฤศจิกายน 2566 อยู่ที่ร้อยละ -1.0 เมื่อเทียบกับเดือนเดียวกันของปีก่อน หดตัวจากเดือนก่อนที่อยู่ร้อยละ -0.4 จากการลดลงของราคาสินค้ากลุ่มพลังงานและสินค้าอุปโภคบริโภค เนื่องจากมาตรการลดค่าครองชีพของภาครัฐ จำนวนผู้ประกันตน ขยายตัวอยู่ที่ร้อยละ 2.6 เมื่อเทียบกับเดือนเดียวกันของปีก่อน จากจำนวนผู้ประกันตนตามมาตรา 40 ที่เพิ่มขึ้น ในขณะที่ผู้ประกันตนตามมาตรา 33 ยังคงหดตัว อัตราจ้างงานในเดือนพฤศจิกายน 2566 ขยายตัวอยู่ที่ร้อยละ 2.8 เมื่อเทียบกับเดือนเดียวกันของปีก่อน

2.1 ผลิตภัณฑ์มวลรวมจังหวัดชัยนาท (GPP : Gross Provincial Product)

ผลิตภัณฑ์มวลรวมจังหวัดในปี 2565 มีมูลค่า 42,627 ล้านบาท เปลี่ยนแปลงเพิ่มขึ้นจากปีที่แล้วร้อยละ 7.24 (39,539 ล้านบาท) โดยผลิตภัณฑ์มวลรวมจังหวัดต่อหัว GPP Per capita ในปี 2565 เท่ากับ 148,039 บาท เพิ่มขึ้นจากปีก่อนหน้า 11,143 บาท (ปี 2564 =136,626 บาท)

สาขาอุตสาหกรรมที่สำคัญ 5 อันดับแรก ได้แก่ 1) การผลิต (ร้อยละ 29.24 ของ GPP) 2) เกษตรกรรม การป่าไม้ และการประมง (ร้อยละ 22.87 ของ GPP) 3) การขายส่งและการขายปลีก การซ่อมยานยนต์และจักรยายนต์ (ร้อยละ 10.68 ของ GPP) 4) การบริหารราชการ การป้องกันประเทศ และการประกันสังคมภาคบังคับ (ร้อยละ 6.38 ของ GPP) และ 5) กิจกรรมทางการเงินและการประกันภัย (ร้อยละ 5.58 ของ GPP) รายละเอียดดังตารางที่ 1 (ภาคผนวก)

ผลิตภาพแรงงานจังหวัดในปี 2565 เท่ากับ 132,554 บาท ต่อคน/ต่อปี เพิ่มขึ้นจำนวน 13,218 บาท ต่อคน/ต่อปี จากปี 2564 ซึ่งมีผลิตภาพแรงงานจังหวัดอยู่ที่ 119,336 บาท ต่อคน/ต่อปี

2.2 ดัชนีราคาผู้บริโภคจังหวัดชัยนาท

ดัชนีเฉลี่ยช่วงระยะ 12 เดือน (มกราคม - ธันวาคม) ปี 2567 เทียบกับช่วงเดียวกันของปี 2566 สูงขึ้นร้อยละ 0.1 โดยมีการเปลี่ยนแปลงของราคาสินค้าและบริการดังนี้

ดัชนีหมวดอาหารและเครื่องดื่มไม่มีแอลกอฮอล์สูงขึ้นร้อยละ 0.4 จากการสูงขึ้นของราคาสินค้าในกลุ่มข้าว แป้งและผลิตภัณฑ์จากแป้งสูงขึ้นร้อยละ 0.5 กลุ่มไข่และผลิตภัณฑ์นมสูงขึ้นร้อยละ 3.6 กลุ่มผักและผลไม้สูงขึ้นร้อยละ 4.7 กลุ่มเครื่องประกอบอาหารสูงขึ้นร้อยละ 0.3 กลุ่มเครื่องดื่มไม่มีแอลกอฮอล์สูงขึ้นร้อยละ 4.2 กลุ่มอาหารบริโภคในบ้านสูงขึ้นร้อยละ 0.3 กลุ่มอาหารบริโภคนอกบ้านสูงขึ้นร้อยละ 3.6 ในขณะที่กลุ่มเนื้อสัตว์ เป็ดไก่ และสัตว์น้ำลดลงร้อยละ 4.1

2.3 การจดทะเบียนนิติบุคคลตั้งใหม่

ในปี 2567 จังหวัดชัยนาทมีการจดทะเบียนนิติบุคคลตั้งใหม่ทั้งสิ้น 120 แห่ง ทุนจดทะเบียนรวม 166.02 ล้านบาท แบ่งเป็นบริษัทจำกัดจำนวน 75 แห่ง ห้างหุ้นส่วนจำกัด 45 แห่ง ส่วนใหญ่ประกอบกิจการ การขายส่ง การขายปลีก การซ่อมแซมยานยนต์ฯ จำนวน 51 แห่ง รองลงมา ได้แก่ การก่อสร้างจำนวน 23 แห่ง การผลิต จำนวน 10 แห่ง (แผนภูมิที่ 1)

แผนภูมิที่ 1 การจดทะเบียนของนิติบุคคลตั้งใหม่ตามหมวดธุรกิจจังหวัดชัยนาท รายปี 2567

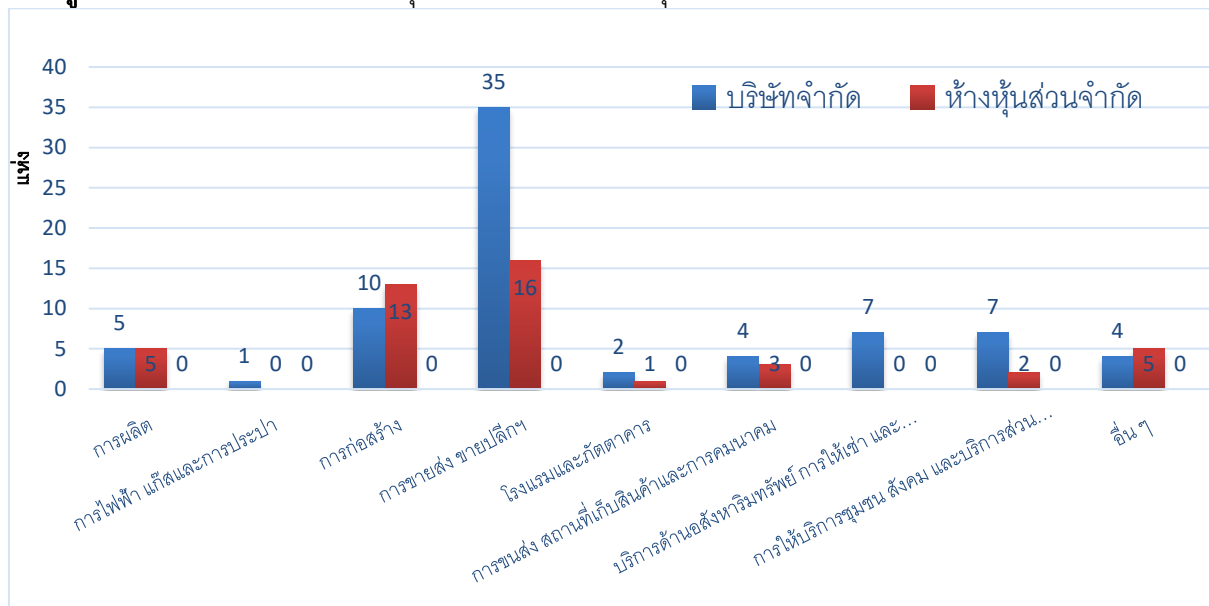

ที่มา : สำนักงานพาณิชย์จังหวัดชัยนาท

เมื่อพิจารณาทุนจดทะเบียนของนิติบุคคลตั้งใหม่ พบว่า บริษัทจำกัดมีทุนจดทะเบียนทั้งสิ้น 166.02 ล้านบาท บริษัทจำกัด 126.32 ล้านบาท ห้างหุ้นส่วนจำกัด 39.70 ล้านบาท โดยอุตสาหกรรมที่มีทุนจดทะเบียนมากที่สุด ได้แก่ การขายส่ง การขายปลีก การซ่อมแซมยานยนต์ฯ มีทุนจดทะเบียนทั้งสิ้น 70.60 ล้านบาท โดยเป็นทุนจดทะเบียนของบริษัทจำกัด จำนวน 61.10 ล้านบาท และห้างหุ้นส่วนจำกัด 9.50 ล้านบาท รายละเอียดดัง (ตารางที่ 3 (ภาคผนวก))

2.4 การจดทะเบียนโรงงาน

สำหรับการจดทะเบียนโรงงานใหม่ในจังหวัด พบว่า มีการจดทะเบียนรวม 9 โรงงาน เป็นโรงงานผลิตภัณฑ์จากพืช จำนวน 3 โรง สิ่งทอ จำนวน 1 โรง และเครื่องเรือนหรือเครื่องตกแต่ง จำนวน 1 โรง เงินทุนจดทะเบียนรวม 334.96 ล้านบาท มีคนงานรวม 210 คน ในส่วนโรงงานที่ปิดกิจการปีนี้มีจำนวนทั้งสิ้น 10 โรง เป็นโรงงานประเภท การผลิตอื่น ๆ จำนวน 4 โรง การผลิตภัณฑ้อโลหะ จำนวน 3 โรง ผลิตภัณฑ์จากพืช จำนวน 1 โรง แปรรูปไม้และผลิตภัณฑ์จากไม้ จำนวน 1 โรง และผลิตเครื่องจักรและเครื่องกล จำนวน 1 โรง รายละเอียดดัง (ตารางที่ 4 (ภาคผนวก))

ดัชนีชี้วัดภาวะแรงงาน

ภาวะด้านแรงงานมีการเคลื่อนไหวเปลี่ยนแปลงตลอดเวลา สืบเนื่องจากปัจจัยทางเศรษฐกิจ สังคม และการเมือง เช่น สถานการณ์ทางการเมืองไม่มีเสถียรภาพ จะส่งผลถึงความเชื่อมั่นของนักลงทุน ทั้งในและต่างประเทศ เกิดการชะลอการลงทุน ชะลอการขยายกิจการ รวมถึงชะลอการจ้างงาน ในขณะที่การผลิตคนเพื่อเข้าสู่ตลาดแรงงานของภาคการศึกษายังคงมีอย่างต่อเนื่อง มีอาจชะลอตามภาวะการด้านเศรษฐกิจ จึงส่งผลต่อการว่างงาน การทำงานต่ำระดับ นอกจากนี้การเปลี่ยนแปลงทางเทคโนโลยีการผลิต ต้นทุนการผลิต ฤดูกาล ทิศนคติทั้งของฝ่ายนายจ้างและผู้ใช้แรงงาน เหล่านี้ล้วนเป็นปัจจัยที่นำไปสู่การเปลี่ยนแปลงของภาวะด้านแรงงาน ไม่ว่าจะเป็นรูปแบบการจ้างงาน การเคลื่อนย้ายแรงงาน ฝีมือแรงงาน มาตรฐานแรงงาน ฯลฯ ดังนั้นการจะทราบความเคลื่อนไหวหรือการเปลี่ยนแปลงของภาวะแรงงาน จึงต้องมีการพิจารณาศึกษาเพื่อกำหนดตัวชี้วัด พร้อมทั้งติดตามการเปลี่ยนแปลงเพื่อศึกษาวิเคราะห์ถึงสาเหตุของปัญหา รวมถึงทำนายหรือคาดการณ์อนาคต อันจะเอื้อประโยชน์ต่อการตัดสินใจในการกำหนดแผนงานที่จะต้องทำให้สนองต่อความต้องการของทุกกลุ่มทั้งนายจ้าง ผู้ใช้แรงงาน รวมทั้งองค์กรต่าง ๆ ทั้งภาครัฐและเอกชน สถานการณ์แรงงานจังหวัดชัยนาท รายปี 2567 ฉบับนี้จะขอเสนอตัวชี้วัดภาวะแรงงาน ดังนี้

1. ผลผลิตภาพแรงงานจังหวัดชัยนาท

ผลผลิตภาพแรงงานคือ การวัดค่าประสิทธิภาพของกระบวนการผลิต เป็นตัวชี้วัดที่แสดงให้เห็นถึงความสามารถในการทำงานที่สามารถพัฒนาหรือเพิ่มศักยภาพให้สูงขึ้น คำนวณจากผลิตภัณฑ์มวลรวมจังหวัด ณ ราคาคงที่ ปี 2565 เทียบกับจำนวนผู้มีงานทำในจังหวัดปี 2565 โดยในปี 2565 มีผลผลิตภาพแรงงานอยู่ที่ 132,554 บาท ต่อคน/ต่อปี เพิ่มขึ้นจากปีที่ผ่านมา 13,218 บาท โดยปี 2564 มีผลผลิตภาพแรงงาน อยู่ที่ 119,336 บาท ต่อคน/ต่อปี

ตารางที่ 2 ผลผลิตภาพแรงงานจังหวัด

	ปี 2560	ปี 2561	ปี 2562	ปี 2563	ปี 2564	ปี 2565
GPP ณ ราคาคงที่ในจังหวัด (ล้านบาท)	18,923	20,402	20,807	19,725	20,965	22,216
จำนวนผู้มีงานทำในจังหวัด (คน)	173,817	173,791	171,860	172,022	175,681	167,600
ผลผลิตภาพแรงงานจังหวัด (บาท)	108,867	117,394	121,069	114,666	119,336	132,554

ที่มา : สำนักงานสภาพัฒนาการเศรษฐกิจฯ
สำนักงานสถิติจังหวัดชัยนาท

2. อัตราการมีส่วนร่วมในกำลังแรงงานของจังหวัดชัยนาท

อัตราการมีส่วนร่วมในกำลังแรงงานเป็นตัวชี้วัดที่แสดงให้เห็นถึงสภาพกำลังแรงงานในตลาดแรงงานของจังหวัดชัยนาท เมื่อเทียบกับประชากรวัยแรงงานทั้งหมด โดยคำนวณจากกำลังแรงงานในจังหวัดชัยนาท เทียบกับประชากรที่มีอายุ 15 ปีขึ้นไปในจังหวัดชัยนาท จะพบว่าในปี 2567 อัตราการมีส่วนร่วมในกำลังแรงงานจังหวัดชัยนาท มีอัตราร้อยละ 70.41 เพิ่มขึ้นจากปี 2566 ที่มีอัตรา 68.50 (แผนภูมิที่ 2)

แผนภูมิที่ 2 อัตราการมีส่วนร่วมในกำลังแรงงานของจังหวัดชัยนาท

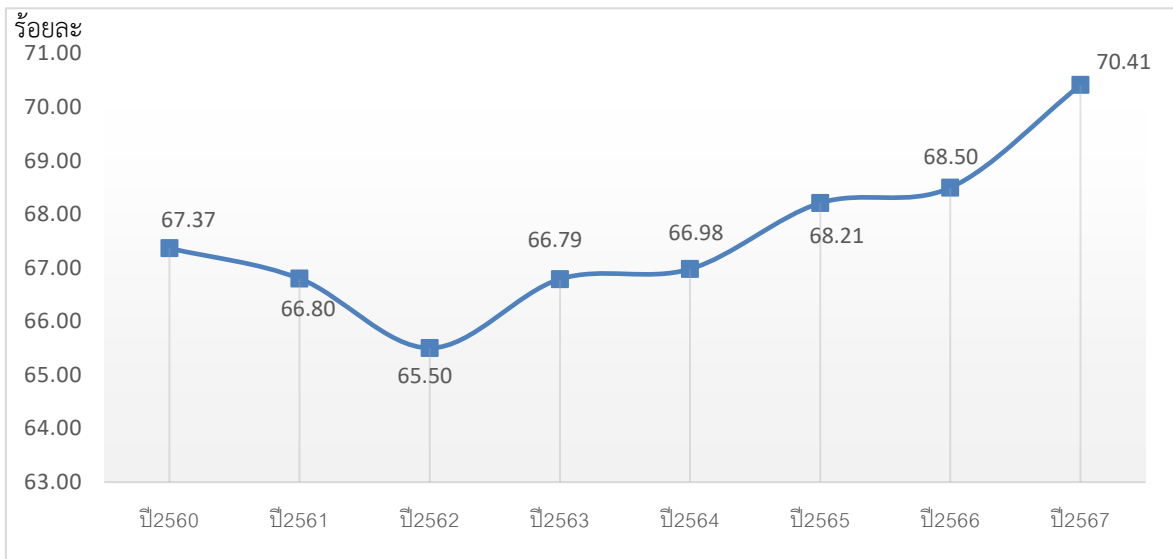

ที่มา : สำนักงานสถิติจังหวัดชัยนาท

3. อัตราการมีงานทำของจังหวัดชัยนาท

อัตราการจ้างงานเป็นตัวชี้วัดที่แสดงให้เห็นภาวะการมีงานทำในตลาดแรงงานของจังหวัดชัยนาทว่ามีสัดส่วนมากน้อยเพียงใด ในปี 2567 พบว่าอัตราการจ้างงานในจังหวัดอยู่ที่ร้อยละ 69.73 เพิ่มขึ้นจากปีที่แล้วที่อยู่ร้อยละ 67.33 อัตราการจ้างงานในภาคเกษตรจังหวัดชัยนาทมีอัตราร้อยละ 35.67 โดยเมื่อเปรียบเทียบกับปีที่ผ่านมาจะพบว่า อัตราการมีงานทำในภาคเกษตรจังหวัดชัยนาทมีอัตราเพิ่มขึ้นจากปี 2566 ที่ร้อยละ 35.08 ในส่วนอัตราการจ้างงานนอกภาคเกษตรมีสัดส่วนที่ลดลง กล่าวคือปี 2567 มีอัตรา 64.33 ลดลงจากปีก่อนที่มีอัตรา 64.93 (แผนภูมิที่ 3)

แผนภูมิที่ 3 อัตราการมีงานทำในและนอกภาคเกษตรของจังหวัดชัยนาท

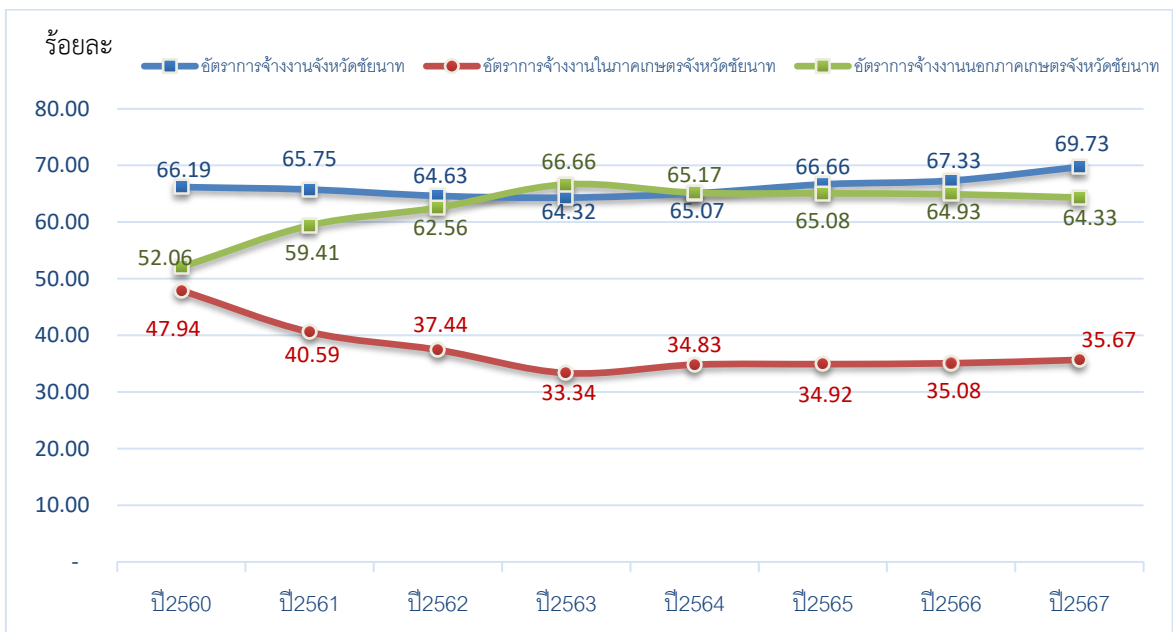

ที่มา : สำนักงานสถิติจังหวัดชัยนาท

เมื่อพิจารณาอัตราการมีงานทำเฉพาะในส่วนภาคอุตสาหกรรม โดยคำนวณจากจำนวนผู้มีงานทำในภาคอุตสาหกรรมเปรียบเทียบกับจำนวนผู้มีงานทำทั้งหมดจะพบว่า อัตราการจ้างงานในภาคอุตสาหกรรมมีอัตราร้อยละ 23.63 ซึ่งเพิ่มขึ้นจากปี 2564 ที่มีอัตรา 22.54 อันเนื่องมาจากปัจจัยฤดูกาล ผนวกกับสถานการณ์เศรษฐกิจ การเมือง ตามที่ได้กล่าวมาแล้ว ทำให้การจ้างงานในภาคการผลิตลดลง (แผนภูมิที่ 4)

แผนภูมิที่ 4 อัตราการมีงานทำในภาคอุตสาหกรรมของจังหวัดชัยนาท

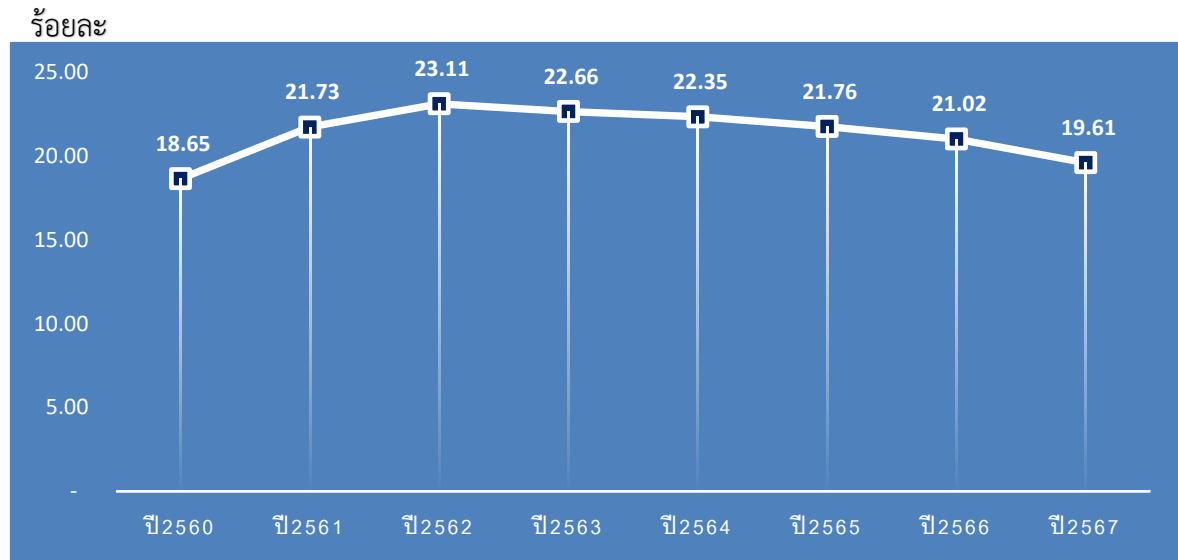

ที่มา : สำนักงานสถิติจังหวัดชัยนาท

โดยสรุปในภาพรวมจะพบว่าอัตราการมีงานทำหรือการมีส่วนร่วมในกำลังแรงงานของจังหวัดชัยนาท จะมีลักษณะการเคลื่อนย้ายแรงงานแบบเป็นวัฏจักรหรือวงจร ทั้งนี้เพราะพื้นที่จังหวัด เป็นเขตเกษตรกรรม ประชากรซึ่งเป็นกำลังแรงงานของจังหวัดจะอาศัยอยู่ในภาคส่วนของเกษตรกรรมเพื่อช่วยครัวเรือนในการทำการเกษตรเป็นส่วนใหญ่ เมื่อหมดฤดูเก็บเกี่ยวผลผลิตก็จะเคลื่อนย้ายไปหางานทำในภาคอุตสาหกรรม ในจังหวัดอื่น ๆ และจะเคลื่อนย้ายกลับมาภาคเกษตรกรรมอีกครั้งในฤดูเพาะปลูกวนเวียนในลักษณะเช่นนี้อย่างเป็นวัฏจักรทุกปี จึงอาจส่งผลต่อการขาดแคลนแรงงานในบางฤดูกาล

4. อัตราการว่างงานของจังหวัดชัยนาท

การศึกษาอัตราการว่างงานในปีที่ผ่านมา จะพบว่าอัตราว่างงานของจังหวัดชัยนาท แต่ละปี จะปรับตัวสูงขึ้นและลดลงตามปัจจัยในเรื่องฤดูกาล เนื่องจากจังหวัดชัยนาทเป็นพื้นที่เกษตรกรรม ส่งผลให้แรงงานในภาคเกษตรของจังหวัดชัยนาทว่างงานน้อยลง อัตราการว่างงาน ปี 2567 จึงลดลงเนื่องจากเป็นช่วงที่กำลังแรงงานใหม่สำเร็จการศึกษาเริ่มเข้าสู่ตลาดแรงงาน เศรษฐกิจเริ่มดีขึ้น และเมื่อฤดูฝนที่ผ่านมาในปีนี้มีน้ำกักเก็บในเขื่อนเป็นส่วนใหญ่ จึงทำให้เกษตรกรเริ่มกลับมาปลูกพืชสวน พืชไร่กันมากขึ้น และเมื่อถึงช่วงฤดูเก็บเกี่ยวยังต้องใช้แรงงานในภาคเกษตรกรรมอยู่ ดังนั้นอัตราการว่างงานจึงเป็นเครื่องชี้วัดที่เกี่ยวข้องกับปัจจัยฤดูกาล นอกจากนี้อัตราการว่างงานจะเกี่ยวข้องกับภาวะเศรษฐกิจและพื้นที่ กล่าวคือแรงงานจะมีการเคลื่อนย้ายสู่ภาคเกษตรในแต่ละปีตามแต่ช่วงของเศรษฐกิจ จังหวัดที่เป็นพื้นที่การเกษตรจะมีอัตราว่างงานต่ำ

สำหรับอัตราว่างงานในจังหวัดชัยนาท ปี 2567 มีอัตราร้อยละ 0.96 ซึ่งมีความเปลี่ยนแปลงจากปี 2566 ที่มีอัตราร้อยละ 1.64 (แผนภูมิที่ 5)

แผนภูมิที่ 5 อัตราการว่างงานของจังหวัดชัยนาท

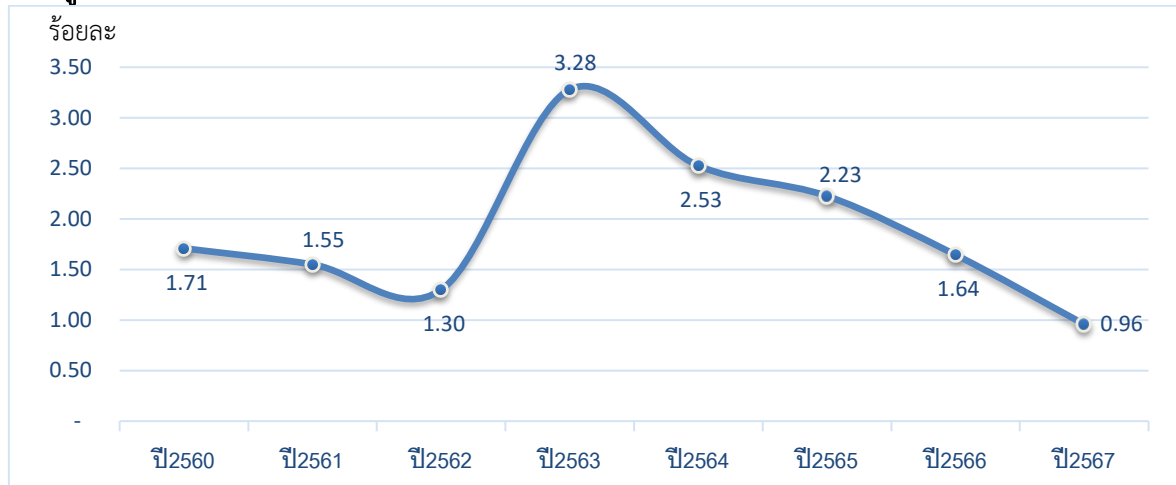

ที่มา : สำนักงานสถิติจังหวัดชัยนาท

5. อัตราการเปลี่ยนแปลงของจำนวนผู้ประกันตนในระบบประกันสังคม (ม.33) อัตราการเปลี่ยนแปลงของผู้ประกันตนที่ขอรับประโยชน์ทดแทนกรณีว่างงาน และอัตราการเลิกจ้างลูกจ้างในระบบประกันสังคม

จำนวนผู้ประกันตนมาตรา 33 ของสำนักงานประกันสังคม ปี 2567 มีจำนวน 18,899 คน อัตราเปลี่ยนแปลงของจำนวนผู้ประกันตน (มาตรา 33) หดตัวร้อยละ 6.23 เพิ่มขึ้นจากปีก่อนที่อัตราร้อยละ 0.33 จำนวนผู้ประกันตนที่ขอรับประโยชน์ทดแทนกรณีว่างงาน 4,719 คน อัตราเปลี่ยนแปลงของผู้ประกันตนที่ขอรับประโยชน์ทดแทนกรณีว่างงาน ร้อยละ -29.32 ลดลงเมื่อเทียบกับปีก่อนที่ร้อยละ 15.20 สำหรับจำนวนผู้ประกันตนที่รับประโยชน์ทดแทนกรณีว่างงานจากสาเหตุเลิกจ้าง อัตราการเลิกจ้างลูกจ้างในระบบประกันสังคมมาตรา 33 ไม่มีผู้ขอรับประโยชน์ทดแทน (แผนภูมิที่ 6)

แผนภูมิที่ 6 อัตราการเปลี่ยนแปลงของจำนวนผู้ประกันตนในระบบประกันสังคม (ม.33) อัตราการเปลี่ยนแปลงของผู้ประกันตนที่ขอรับประโยชน์ทดแทนกรณีว่างงาน และอัตราการเลิกจ้างลูกจ้างในระบบประกันสังคม

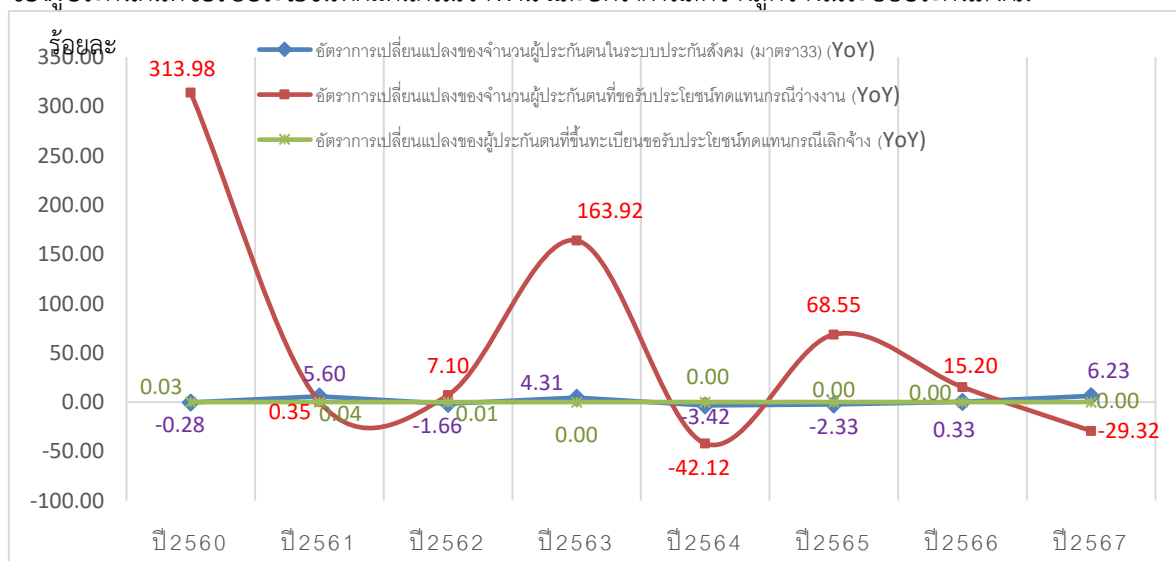

ที่มา : สำนักงานประกันสังคมจังหวัดชัยนาท

6. อัตราการบรรจุนงาน

อัตราการบรรจุนงานในแต่ละปี เป็นตัวชี้วัดที่แสดงให้เห็นถึงการเคลื่อนไหวของภาวะการณืด้านแรงงาน ซึ่งสามารถศึกษาวิเคราะห์กับจำนวนตำแหน่งงานว่าง และจำนวนผู้สมัครงาน โดยเมื่อวิเคราะห์จำนวนการบรรจุนงานที่สำนักงานจัดหางานจังหวัดดำเนินการ เทียบกับจำนวนตำแหน่งงานว่างที่แจ้งผ่านสำนักงานจัดหางานจังหวัดชัยนาท จะพบว่า อัตราการบรรจุนงานต่อตำแหน่งงานว่างในปี 2567 อยู่ที่ร้อยละ 53.05 โดยมีอัตราเพิ่มขึ้นจากปี 2566 ที่มีร้อยละ 32.66 (แผนภูมิที่ 7) เมื่อเปรียบเทียบกับสัดส่วนของผู้บรรจุนงานต่อผู้สมัครงานที่มีอัตราร้อยละ 68.95 พบว่า มีอัตราลดลงจากปี 2566 ที่มีอัตราร้อยละ 69.12

แผนภูมิที่ 7 อัตราการบรรจุนงานของจังหวัดชัยนาท

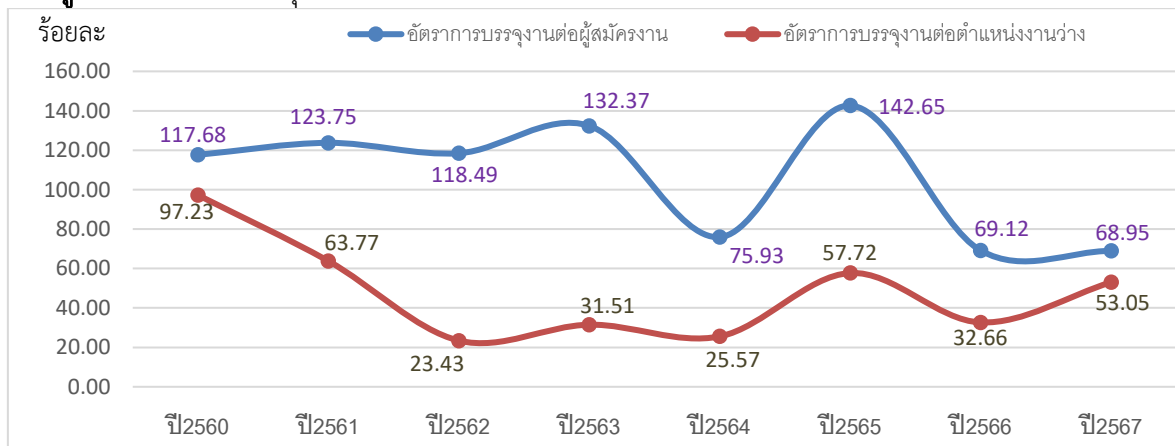

ที่มา : สำนักงานจัดหางานจังหวัดชัยนาท

7. อัตราการจ้างงานแรงงานต่างด้าว

อัตราการจ้างงานต่างด้าวต่อจำนวนผู้มีงานทำทั้งหมด คิดเป็นร้อยละ 1.56 หมายถึง ผู้มีงานทำทุก ๆ 100 คน จะมีการจ้างแรงงาน ต่างด้าวประมาณ 1 คน และอัตราการจ้างงานต่างด้าว 3 สัญชาติ (เมียนมา ลาว กัมพูชา) ต่อจำนวนผู้มีงานทำทั้งหมดอยู่ที่ร้อยละ 1.50 แสดงว่าผู้มีงานทำทุก ๆ 100 คน จะเป็นการจ้างแรงงานต่างด้าวสัญชาติเมียนมา ลาว กัมพูชา 1 คน (แผนภูมิที่ 7)

แผนภูมิที่ 8 อัตราการจ้างงานแรงงานต่างด้าวในจังหวัดชัยนาท

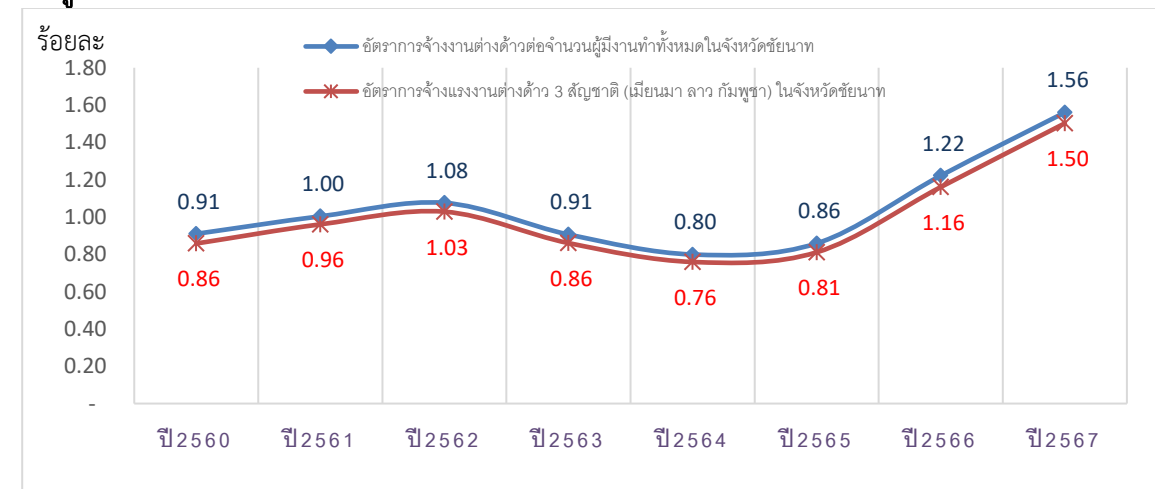

ที่มา : สำนักงานจัดหางานจังหวัดชัยนาท

8. อัตราการปฏิบัติไม่ถูกต้องตามกฎหมายคุ้มครองแรงงานและกฎหมายความปลอดภัยในการทำงานของสถานประกอบการ

อัตราการปฏิบัติไม่ถูกต้องตามกฎหมายคุ้มครองแรงงานสถานประกอบการกิจการการเป็นตัวบ่งบอกตัวหนึ่งให้เห็นถึงภาวะการด้านแรงงาน หากนายจ้างไม่ปฏิบัติตามกฎหมายสูงย่อมส่งผลกระทบต่อความเป็นอยู่ของลูกจ้าง ผู้ใช้แรงงาน และส่งผลถึงคุณภาพชีวิตของผู้ใช้แรงงานตามมา ซึ่งพบว่าอัตราการปฏิบัติไม่ถูกต้องตามกฎหมายคุ้มครองแรงงานของสถานประกอบการในจังหวัดต่อจำนวนสถานประกอบการที่ผ่านการตรวจทั้งหมดของจังหวัดในปี 2567 มีอัตราร้อยละ 2.30 (2 แห่ง) ซึ่งลดลงจากปีที่แล้วที่มีอัตรา 6.92 (แผนภูมิที่ 9) ทั้งนี้ การปฏิบัติไม่ถูกต้องตามกฎหมายคุ้มครองแรงงานส่วนใหญ่จะเป็นเรื่องของค่าจ้างขั้นต่ำ และวันหยุด ซึ่งกฎหมายกำหนดว่าสถานประกอบการต้องมีข้อบังคับการทำงาน เช่น การกำหนดวันเวลาทำงาน เวลาพัก วันหยุด และประกาศให้ลูกจ้างทราบ พร้อมทั้งทำสำเนาแจ้งให้สำนักงานสวัสดิการและคุ้มครองแรงงานจังหวัดทราบ แต่สถานประกอบการหลายแห่งไม่ทราบหรือทราบไม่ครบทุกขั้นตอน จึงพบปัญหาไม่ปฏิบัติตามกฎหมายที่มีจำนวนมาก อย่างไรก็ตามได้มีการแนะนำให้ดำเนินการให้ถูกต้องตามข้อกำหนด

อัตราการปฏิบัติไม่ถูกต้องตามกฎหมายความปลอดภัยในการทำงาน พบว่าปี 2567 มีอัตราร้อยละ 43.64 ซึ่งเพิ่มขึ้นจากปีที่แล้วที่มีอัตรา 5.80 (แผนภูมิที่ 9)

แผนภูมิที่ 9 อัตราการไม่ปฏิบัติตามกฎหมายคุ้มครองแรงงาน/ความปลอดภัยในการทำงานของสถานประกอบการ

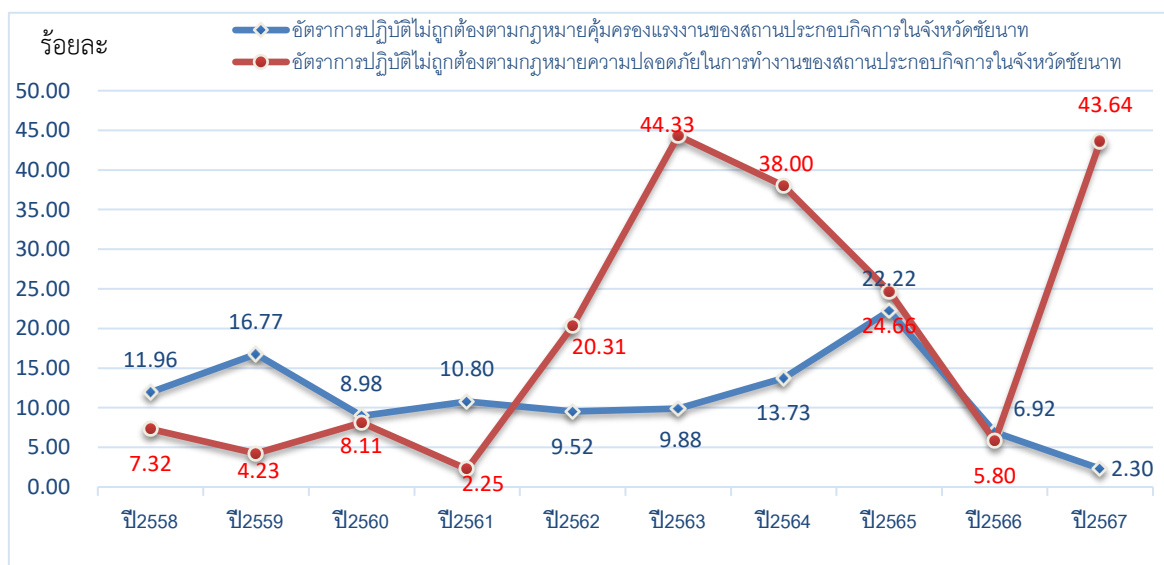

ที่มา : สำนักงานสวัสดิการและคุ้มครองแรงงานจังหวัดชัยนาท

9. อัตราการเกิดข้อพิพาทแรงงาน/ข้อขัดแย้ง ในสถานประกอบการ

การเกิดข้อพิพาทแรงงานและข้อขัดแย้งในสถานประกอบการ เป็นตัวชี้วัดที่แสดงถึงความสัมพันธ์ระหว่างนายจ้างและลูกจ้าง การเปลี่ยนแปลงของอัตราการเกิดข้อพิพาทแรงงานจะแสดงให้เห็นถึงทิศทางความสัมพันธ์ระหว่างนายจ้างและลูกจ้างว่ามีทิศทางหรือแนวโน้มไปในทางใด การเกิดข้อพิพาทแรงงานนั้น มีผลมาจากการที่ลูกจ้างได้แจ้งข้อเรียกร้องต่อนายจ้าง และหากไม่สามารถยุติ หรือตกลงกันได้ก็จะเกิดเป็นข้อพิพาทแรงงานขึ้น สำหรับอัตราสถานประกอบการที่เกิดข้อพิพาทแรงงานในจังหวัดต่อสถานประกอบการ 100,000 แห่ง พบว่าในปี 2567 พบว่าสถานประกอบการในจังหวัดชัยนาท จำนวน 1,654 แห่ง ไม่มีกรณีพิพาทหรือเกิดข้อขัดแย้งต่อสถานประกอบการ

10. อัตราแรงงานที่เป็นผู้ประกันตนในจังหวัด

อัตราแรงงานที่เป็นผู้ประกันตน คิดจากจำนวนผู้ประกันตนของกองทุนประกันสังคมตามมาตรา 33 มาตรา 39 และมาตรา 40 ต่อจำนวนผู้มีงานทำของจังหวัดชัยนาท เป็นอัตราที่แสดงให้เห็นว่าแรงงานไทย มีหลักประกันการทำงานที่ดีมีความมั่นคง ปี 2566 คิดเป็นร้อยละ 31.10 มีอัตราขยายตัวจากปีที่แล้ว อยู่ที่ร้อยละ 29.68 (แผนภูมิที่ 10)

แผนภูมิที่ 10 อัตราแรงงานที่เป็นผู้ประกันตนในจังหวัด

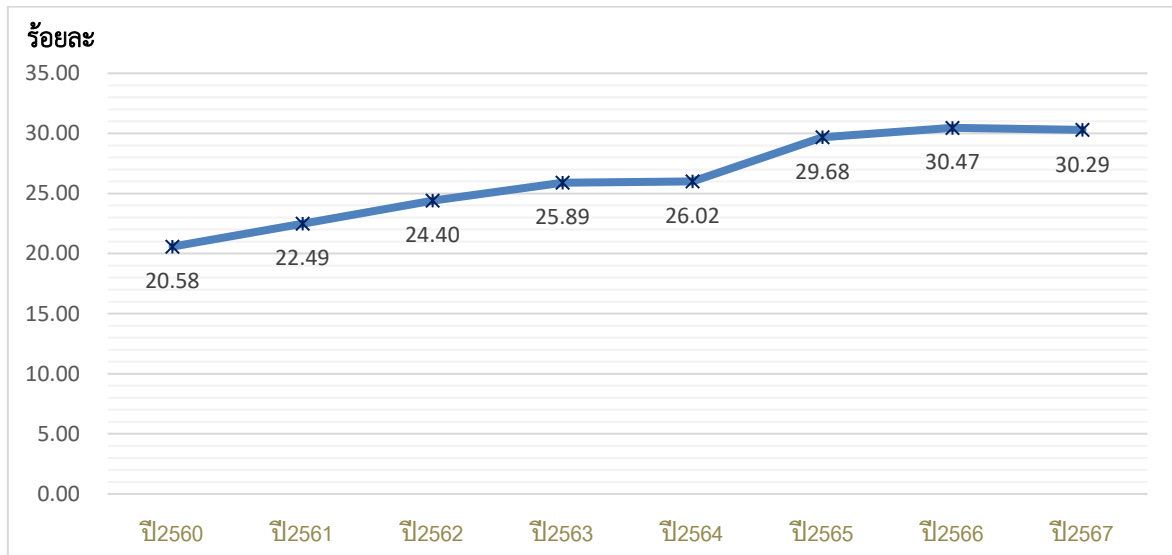

ที่มา : สำนักงานประกันสังคมจังหวัดชัยนาท

สถานการณ์แรงงานจังหวัด

สถานการณ์แรงงานจังหวัด ปี 2567 ช่วงเดือนมกราคม – ธันวาคม 2567 ขอนำเสนอข้อมูลในประเด็นต่าง ๆ ตามลำดับคือ 1) กำลังแรงงาน/การมีงานทำ/การว่างงาน 2) การส่งเสริมการมีงานทำ 3) การพัฒนาศักยภาพแรงงาน 4) การคุ้มครองแรงงานและสวัสดิการ 5) การประกันสังคม 6) ปัญหาด้านแรงงานที่สำคัญ 7) ผลการดำเนินงานที่สำคัญตามนโยบายรัฐบาล/นโยบายกระทรวงแรงงาน

1. กำลังแรงงาน/การมีงานทำ/การว่างงาน

1.1 โครงสร้างประชากร

สำนักงานสถิติจังหวัดชัยนาท ได้ดำเนินการสำรวจภาวะการทำงานของประชากร ปี 2567 สรุปรายละเอียดได้ดังนี้ จังหวัดชัยนาทมีประชากรที่อยู่ในวัยทำงานหรืออายุ 15 ปีขึ้นไป จำนวน 244,577 คน (ชาย 118,663 คน หญิง 125,914 คน) จำแนกเป็น ผู้อยู่ในกำลังแรงงาน 172,215 คน (ชาย 92,612 คน หญิง 79,604 คน) ได้แก่ ผู้มีงานทำ 170,554 คน (ชาย 91,791 คน หญิง 78,763 คน) ผู้ว่างงาน 1,649 คน (ชาย 808 คน หญิง 841 คน) ผู้รอฤดูกาล 13 คน (ชาย 13 คน) ขณะที่ผู้ไม่อยู่ในกำลังแรงงาน มีจำนวน 72,362 คน (ชาย 26,052 คน หญิง 46,310 คน) จำแนกเป็น ผู้ทำงานบ้าน 11,852 คน เรียนหนังสือ 15,881 คน และอื่น ๆ 44,629 คน (แผนภูมิที่ 11 และตารางที่ 16 (ภาคผนวก))

แผนภูมิที่ 11 โครงสร้างประชากรจังหวัดชัยนาท ปี 2567

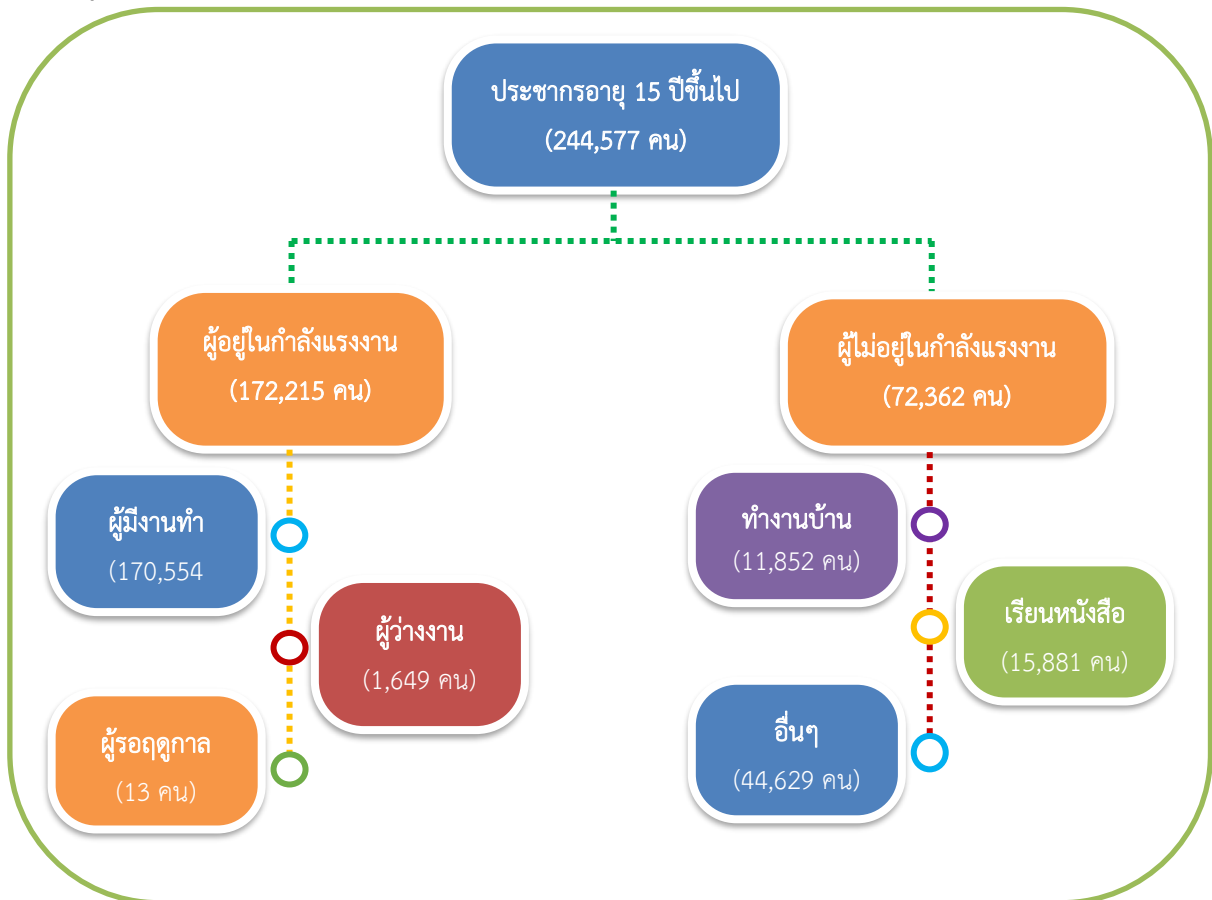

ที่มา : สำนักงานสถิติจังหวัดชัยนาท

1.2 ผู้มีงานทำ

หากศึกษาถึงระดับการศึกษาของผู้มีงานทำพบว่า ผู้มีงานทำส่วนใหญ่มีการศึกษาระดับอุดมศึกษา จำนวน 43,378 คน คิดเป็นร้อยละ 25.43 รองลงมาเป็นผู้มีการศึกษาระดับมัธยมศึกษาตอนปลาย ประถมศึกษา และมัธยมศึกษาตอนต้น คือมีจำนวน 36,880 คน (ร้อยละ 21.62) 30,610 คน (ร้อยละ 17.95) และ 30,087 คน (ร้อยละ 17.64) ตามลำดับ (แผนภูมิที่ 12)

แผนภูมิที่ 12 ผู้มีงานทำจังหวัดชัยนาท จำแนกตามระดับการศึกษา ปี 2567

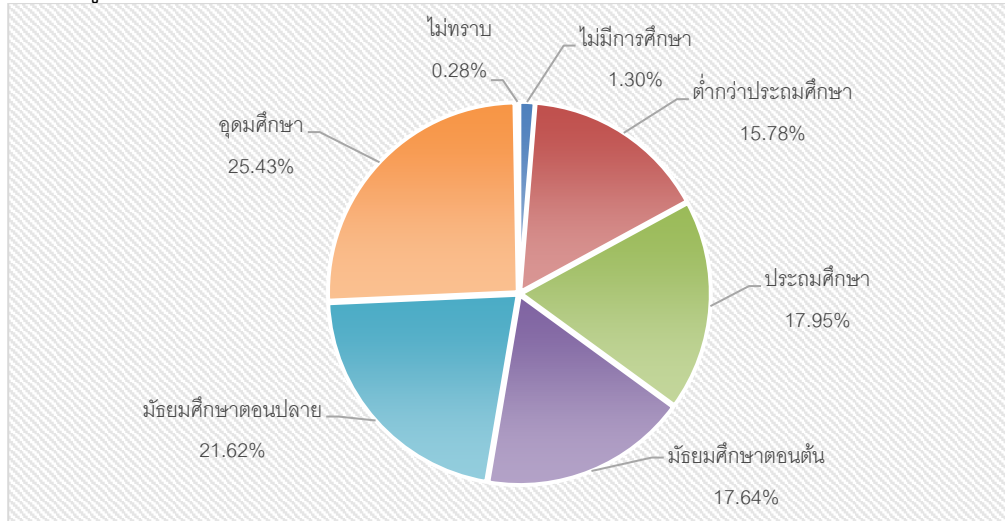

ที่มา : สำนักงานสถิติจังหวัดชัยนาท

เมื่อพิจารณาผู้มีงานทำตามอาชีพในปี 2567 พบว่าอาชีพที่มีผู้ทำงานมากที่สุด 5 อันดับแรกคือ 1) ผู้ปฏิบัติงานที่มีฝีมือด้านการเกษตร ป่าไม้และการประมง จำนวน 49,528 คน ร้อยละ 29.04 2) พนักงานบริการและผู้จำหน่ายสินค้า 32,488 คน ร้อยละ 19.05 3) ผู้ประกอบอาชีพงานพื้นฐาน 25,851 คน ร้อยละ 15.16 4) ช่างฝีมือและผู้ปฏิบัติงานที่เกี่ยวข้องฯ 20,576 คน ร้อยละ 12.06 และ 5) ผู้ควบคุมเครื่องจักรโรงงานและเครื่องจักรฯ 11,791 คน ร้อยละ 6.91 (แผนภูมิที่ 13 และตารางที่ 18 (ภาคผนวก))

แผนภูมิที่ 13 ผู้มีงานทำจังหวัดชัยนาท จำแนกตามอาชีพ (5 อันดับแรก) ปี 2567



ที่มา : สำนักงานสถิติจังหวัดชัยนาท

สำหรับผู้มีงานทำ 170,554 คน พบว่า ทำงานในภาคเกษตรกรรม 60,839 คน คิดเป็นร้อยละ 35.67 ของผู้มีงานทำทั้งหมด ส่วนผู้ทำงานนอกภาคเกษตรกรรมมีจำนวน 109,714 คน (ร้อยละ 64.33 ของผู้มีงานทำทั้งหมด) เนื่องจากปีนี้เป็นฤดูการเพาะปลูกประกอบกับการขยายตัวทางเศรษฐกิจที่ชะลอลง อันมีสาเหตุจากราคาน้ำมันตลาดโลกปรับตัวสูงขึ้น ทำให้ผู้ประกอบการต้องลดต้นทุนค่าใช้จ่ายลง โดยเฉพาะเรื่องแรงงาน จึงส่งผลให้แรงงานจากนอกภาคเกษตรกรรมหรือภาคอุตสาหกรรม และแรงงาน รอดฤดูกาลย้ายเข้าไปอยู่ในภาคเกษตรกรรมมากขึ้น โดยกลุ่มผู้ทำงานนอกภาคเกษตรกรรมจะทำงาน ในอุตสาหกรรมการขายส่ง การขายปลีก การซ่อมแซมยานยนต์ รถจักรยานยนต์ มากที่สุด 26,790 คน คิดเป็นร้อยละ 24.72 ของผู้มีงานทำนอกภาคเกษตร รองลงมาได้แก่อุตสาหกรรมการผลิต มี 21,386 คน คิดเป็นร้อยละ 19.49 การบริหารราชการ และการป้องกันประเทศ รวมทั้งการประกันสังคมภาคบังคับ 12,574 คน ร้อยละ 11.46 ที่พักแรมและบริการด้านอาหาร 11,336 คน ร้อยละ 10.33 และการก่อสร้าง 10,044 คน ร้อยละ 9.15 (แผนภูมิที่ 14)

แผนภูมิที่ 14 ผู้มีงานทำจังหวัดชัยนาท จำแนกตามประเภทอุตสาหกรรมนอกภาคเกษตรกรรม (5 อันดับ) ปี 2567

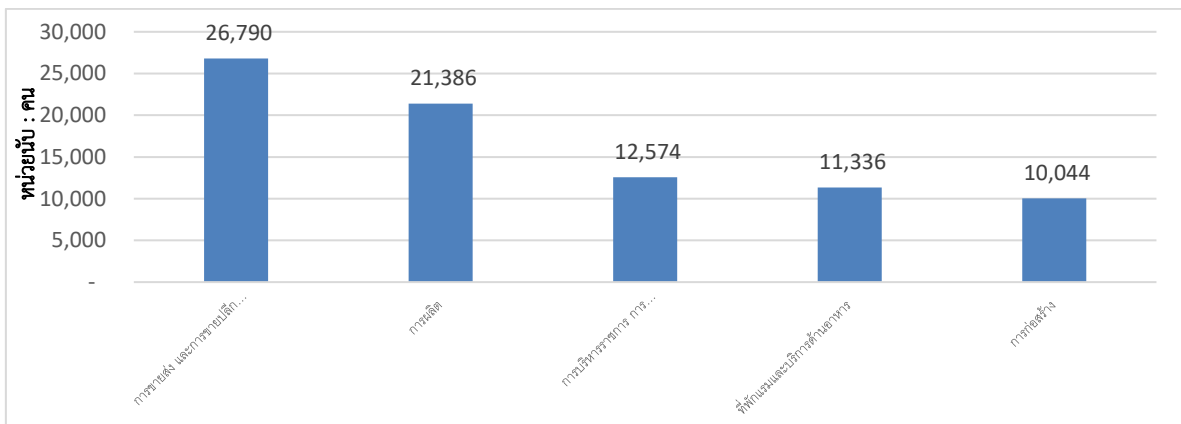

ที่มา : สำนักงานสถิติจังหวัดชัยนาท 7

ในด้านสถานภาพการทำงานของผู้มีงานทำ พบว่าส่วนใหญ่ประกอบธุรกิจส่วนตัวโดยไม่มีลูกจ้าง กล่าวคือ ร้อยละ 41.71 (71,135 คน) รองลงมาเป็นลูกจ้างเอกชน และช่วยธุรกิจครัวเรือน ร้อยละ 26.73 (45,586 คน) และร้อยละ 15.39 (26,248 คน) ตามลำดับ ส่วนผู้มีงานทำที่มีสถานภาพเป็นนายจ้างมีเพียง ร้อยละ 1.53 (2,614 คน) (แผนภูมิที่ 15)

แผนภูมิที่ 15 ผู้มีงานทำจังหวัดชัยนาท จำแนกตามสภาพการทำงาน ปี 2567

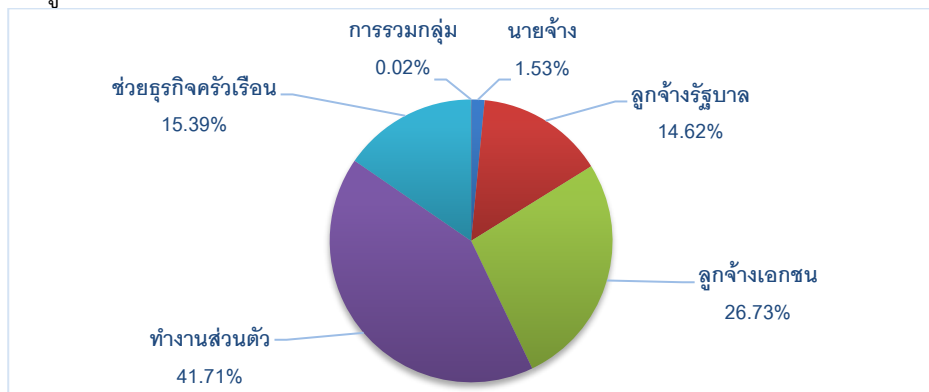

ที่มา : สำนักงานสถิติจังหวัดชัยนาท

1.3 ผู้ว่างงาน

ผู้ว่างงานในจังหวัดชัยนาท ปี 2567 มีจำนวนทั้งสิ้น 1,649 คน คิดเป็นอัตราการว่างงานร้อยละ 0.96 ของกำลังแรงงานทั้งหมด (172,215 คน) เมื่อพิจารณากลุ่มผู้ว่างงานจำแนกตามเพศ พบว่าเพศหญิงว่างงานสูงกว่าเพศชาย โดยเพศหญิงว่างงาน 841 คน (ร้อยละ 58.24) ในขณะที่เพศชายว่างงานจำนวน 808 คน (ร้อยละ 41.76) (แผนภูมิที่ 16)

แผนภูมิที่ 16 ผู้ว่างงานในจังหวัดชัยนาท จำแนกตามเพศ ปี 2567

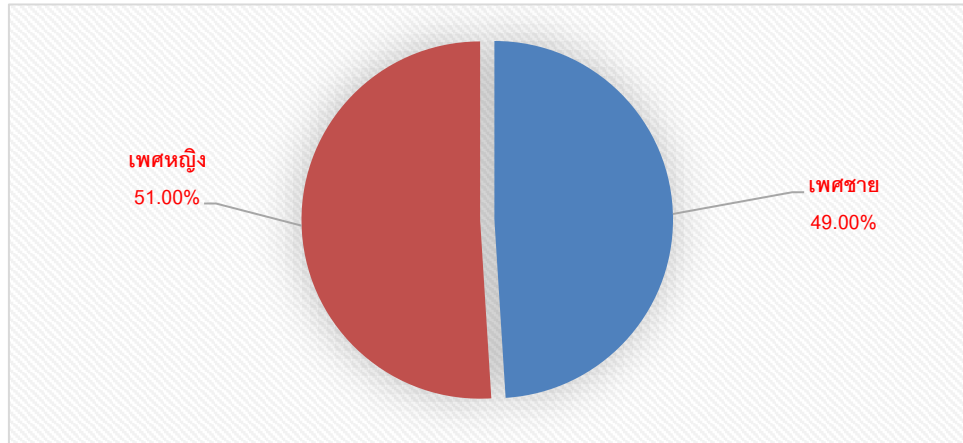

ที่มา : สำนักงานสถิติจังหวัดชัยนาท

สำหรับแรงงานนอกระบบ ปี 2567 จากผลการศึกษาของสำนักงานสถิติจังหวัด พบว่าปัจจุบันผู้มีงานทำอยู่ในแรงงานนอกระบบมีจำนวน 104,585 คน จำแนกตามอายุ พบว่าส่วนใหญ่มีอายุในช่วง 60 ปีขึ้นไป กล่าวคือผู้มีอายุ 60 ปีขึ้นไป มีจำนวน 22,658 คน (ร้อยละ 21.66) รองลงมาคือผู้มีอายุ 50-59 ปี มีจำนวน 16,203 คน (ร้อยละ 15.49) และอายุ 35-39 ปี จำนวน 11,659 คน (ร้อยละ 11.15) ส่วนช่วงอายุ 15 – 19 ปี มีน้อยที่สุด 1,310 คน (ร้อยละ 1.25) (แผนภูมิที่ 17)

แผนภูมิที่ 17 แรงงานนอกระบบในจังหวัดชัยนาท จำแนกตามช่วงอายุและเพศ ปี 2567

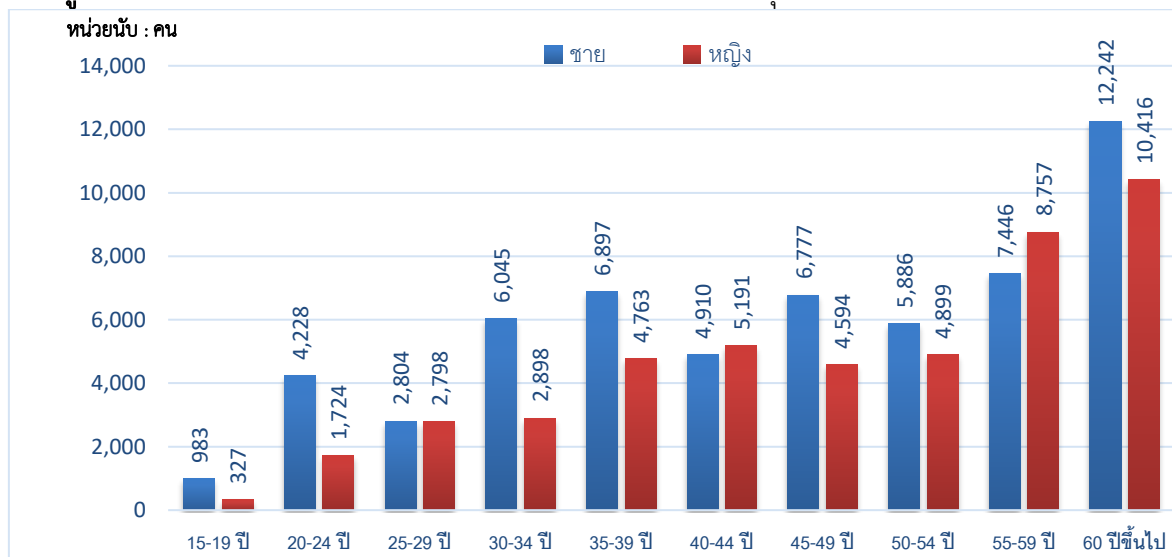

ที่มา : สำนักงานสถิติจังหวัดชัยนาท

สำหรับด้านการศึกษา พบว่าแรงงานนอกระบบส่วนใหญ่มีการศึกษาในระดับประถมศึกษา คือมีจำนวน 23,604 คน (ร้อยละ 22.57) รองลงมาคือระดับต่ำกว่าประถมศึกษา จำนวน 21,432 คน (ร้อยละ 20.49) และระดับมัธยมศึกษาตอนต้น 20,880 คน (ร้อยละ 19.96) (แผนภูมิที่ 18)

แผนภูมิที่ 18 แรงงานนอกระบบในจังหวัดชัยนาท จำแนกตามระดับการศึกษา ปี 2567

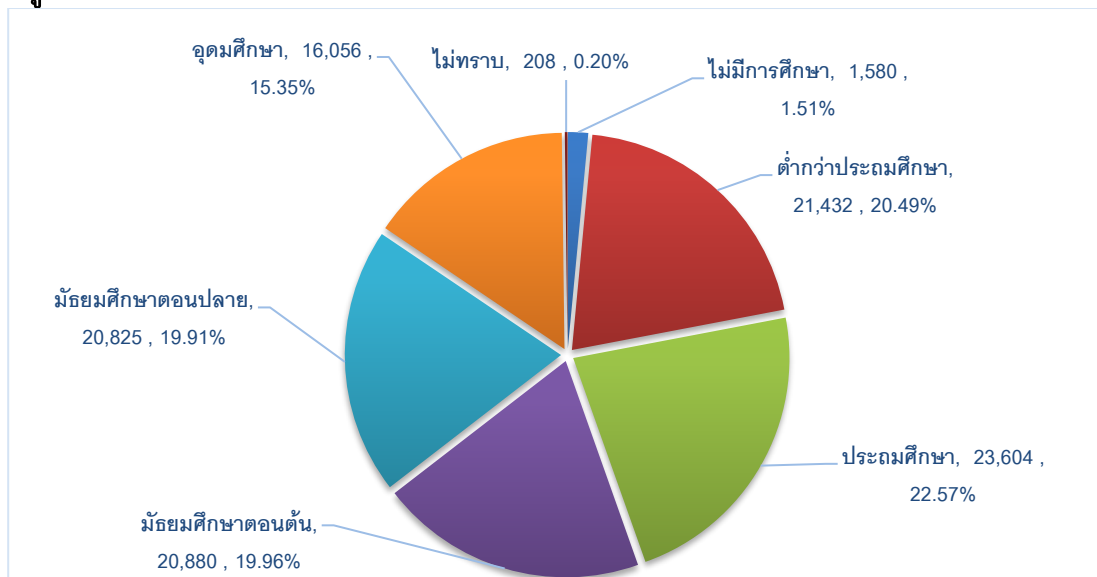

ที่มา : สำนักงานสถิติจังหวัดชัยนาท

พิจารณาแรงงานนอกระบบจำแนกตามอาชีพ พบว่ามีงานทำในอาชีพต่าง ๆ สูงสุด 5 อันดับแรก คือ 1) ผู้ปฏิบัติงานที่มีฝีมือด้านเกษตรและประมง จำนวน 46,896 คน (ร้อยละ 44.84) 2) พนักงานบริการและพนักงานในร้านค้าและตลาด 21,460 คน (ร้อยละ 20.52) 3) อาชีพขั้นพื้นฐานต่าง ๆ ด้านการขายและการให้บริการ 14,700 คน (ร้อยละ 14.06) 4) ผู้ปฏิบัติงานด้านความสามารถทางฝีมือและธุรกิจการค้าที่เกี่ยวข้อง จำนวน 12,428 คน (ร้อยละ 11.88) และ 5) ผู้ปฏิบัติการโรงงานและเครื่องจักรและผู้ปฏิบัติงานด้านการประกอบ จำนวน 3,239 คน (ร้อยละ 3.10) (แผนภูมิที่ 19)

แผนภูมิที่ 19 แรงงานนอกระบบในจังหวัดชัยนาท จำแนกตามอาชีพ (5 อันดับแรก) ปี 2567

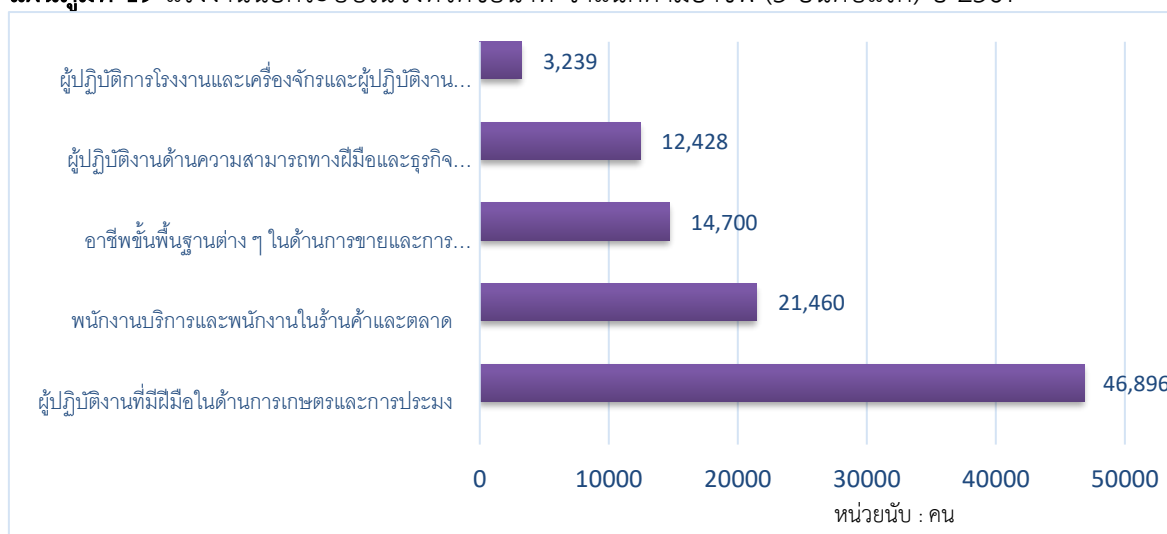

ที่มา : สำนักงานสถิติจังหวัดชัยนาท

2. การส่งเสริมการมีงานทำ

2.1 การจัดหางานในประเทศ

ภารกิจส่งเสริมให้ประชาชนมีงานทำ เป็นภารกิจหลักของกระทรวงแรงงาน ซึ่งดำเนินการโดยสำนักงานจัดหางานจังหวัดชัยนาท การส่งเสริมการมีงานทำในรูปแบบการจัดหางานมีทั้งการหางานในประเทศ และต่างประเทศ โดยการจัดหางานในจังหวัดชัยนาท ในปี 2567 (มกราคม-ธันวาคม 2567) มีตำแหน่งงานว่างที่แจ้งผ่านสำนักงานจัดหางานจังหวัดชัยนาท 1,787 อัตรา ซึ่งลดลงจากปีที่แล้วที่มีจำนวนตำแหน่งงานว่าง 2,584 อัตรา ในส่วนของผู้ลงทะเบียนสมัครงานปีนี้ พบว่ามี 1,375 คน เพิ่มขึ้นจากปีที่แล้วที่มีจำนวน 1,221 คน ขณะที่ผู้ได้รับการบรรจุงานในปีนี้มีจำนวน 948 คน เพิ่มขึ้นจากปี 2566 ที่มีจำนวน 844 คน (แผนภูมิที่ 20)

แผนภูมิที่ 20 ตำแหน่งงานว่าง/ผู้สมัครงาน/การบรรจุงาน จังหวัดชัยนาท ปี 2560 - 2567

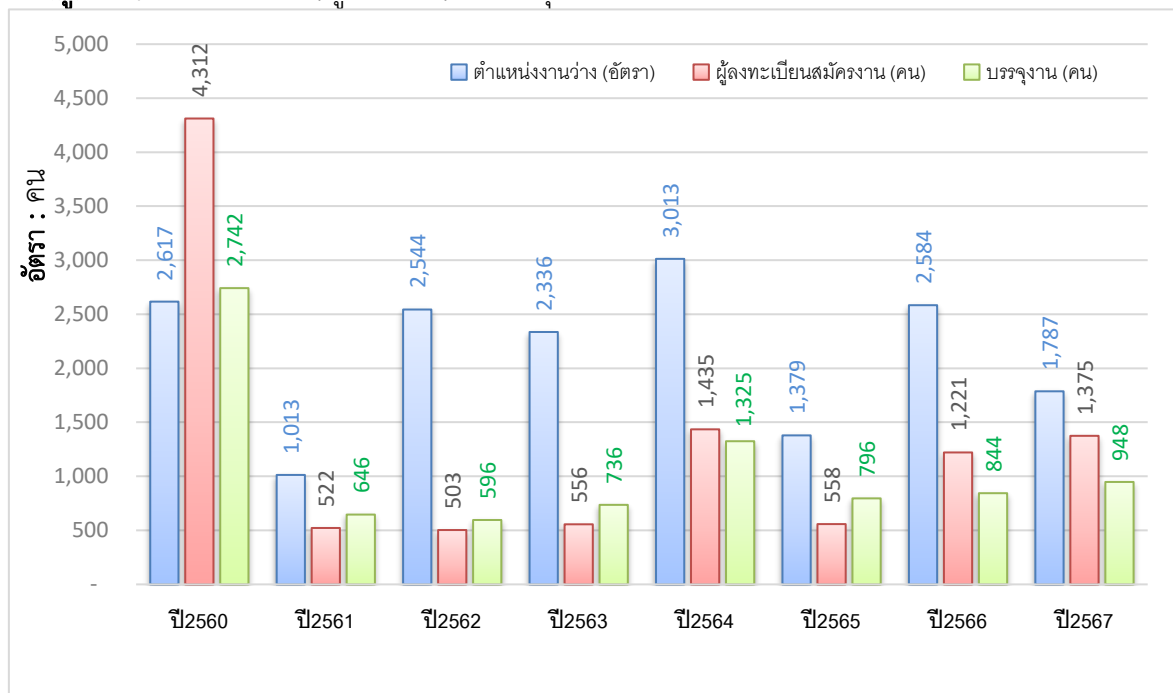

ที่มา : สำนักงานจัดหางานจังหวัดชัยนาท

สำหรับตำแหน่งงานว่างปีนี้พบว่า เป็นชาย 202 อัตรา ขณะที่เพศหญิงมี 13 อัตรา และไม่ระบุเพศ 1,572 อัตรา การที่ตำแหน่งงานว่างกว่าครึ่งไม่ได้ระบุเพศแสดงให้เห็นว่า สถานประกอบการหรือนายจ้างพิจารณาเห็นว่างานโดยทั่วไปไม่ว่าชายหรือหญิงก็สามารถทำได้เช่นกัน หรือไม่มีความแตกต่าง ในเรื่องเพศ ในอีกประการหนึ่งนายจ้างพิจารณาเห็นว่าการไม่ระบุเพศมีผลดีในด้านโอกาสการคัดเลือกมากกว่าการระบุเพศ

เมื่อพิจารณาถึงจำนวนผู้มาลงทะเบียนสมัครงานในปีที่พบว่า มีจำนวนทั้งสิ้น 1,375 คน เป็นเพศชาย 731 คน และเป็นเพศหญิง 644 คน และการบรรจุงานมีผู้ได้รับการบรรจุให้มีงานทำทั้งสิ้น 948 คน โดยสัดส่วนของเพศหญิงจะได้รับการบรรจุงานน้อยกว่าเพศชาย กล่าวคือผู้บรรจุงานที่เป็นเพศหญิง 375 คน ขณะที่เพศชาย 573 คน ซึ่งเป็นสัดส่วนที่สอดคล้องกับจำนวนผู้สมัครงานที่มีเพศหญิงน้อยกว่าเพศชาย (แผนภูมิที่ 21)

แผนภูมิที่ 21 ตำแหน่งงานว่าง/ผู้สมัครงาน/การบรรจุงาน จังหวัดชัยนาท จำแนกตามเพศ ปี 2567

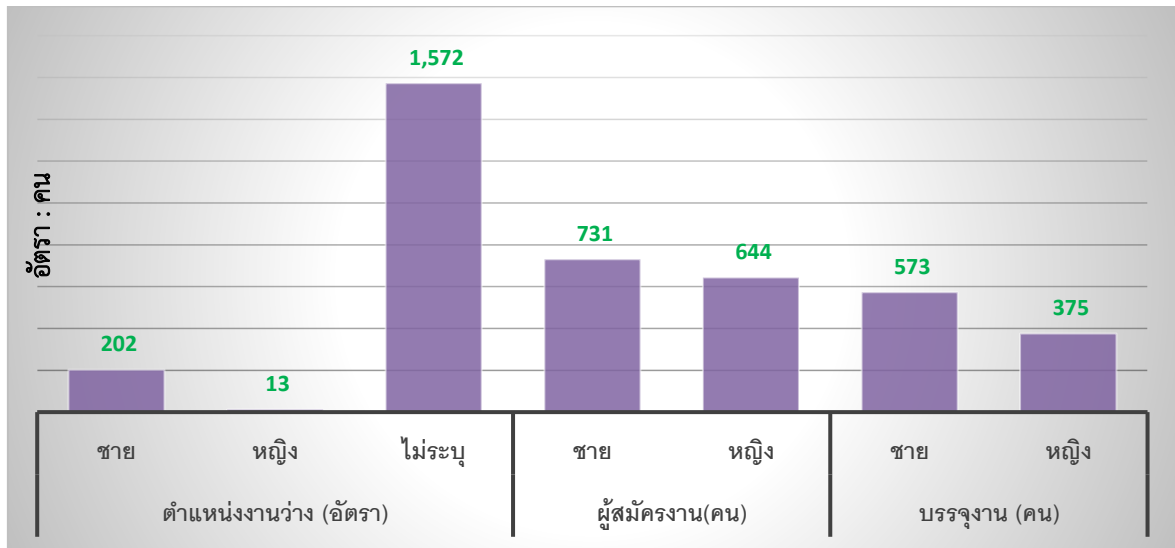

ที่มา : สำนักงานจัดหางานจังหวัดชัยนาท

ช่วงอายุที่เป็นที่ต้องการของตลาดแรงงานในปีนี้มีส่วนใหญ่จะมีอายุระหว่าง 18 – 59 ปี โดยที่อายุ 18 – 24 ปี ตลาดแรงงานมีความต้องการสูงสุดโดยมีตำแหน่งงานว่าง 392 อัตรา (ร้อยละ 21.94) รองลงมาคืออายุ 25 – 29 ปี 373 อัตรา (ร้อยละ 20.87) และอายุ 30 – 39 ปี 349 อัตรา (ร้อยละ 19.53) ขณะเดียวกันผู้สมัครงานส่วนใหญ่จะมีอายุ 30 – 39 ปี มีจำนวน 378 คน (ร้อยละ 27.49) รองลงมาเป็นผู้สมัครงานที่มีอายุ 18 – 24 ปี และ 40 – 49 ปี มีจำนวน 361 คน (ร้อยละ 26.25) และ 245 คน (ร้อยละ 17.82) ตามลำดับ ขณะที่ผู้มีอายุ 30 – 39 ปี ได้รับการบรรจุงานสูงสุด จำนวน 269 คน (ร้อยละ 28.38) รองลงมาคือช่วงอายุ 18 – 24 ปี จำนวน 243 คน (ร้อยละ 25.63) และอายุ 40 – 49 ปี จำนวน 175 คน (ร้อยละ 18.46) (แผนภูมิที่ 22 และตารางที่ 25 (ภาคผนวก))

แผนภูมิที่ 22 ตำแหน่งงานว่าง/ผู้สมัครงาน/การบรรจุงาน จังหวัดชัยนาท จำแนกตามช่วงอายุ ปี 2567

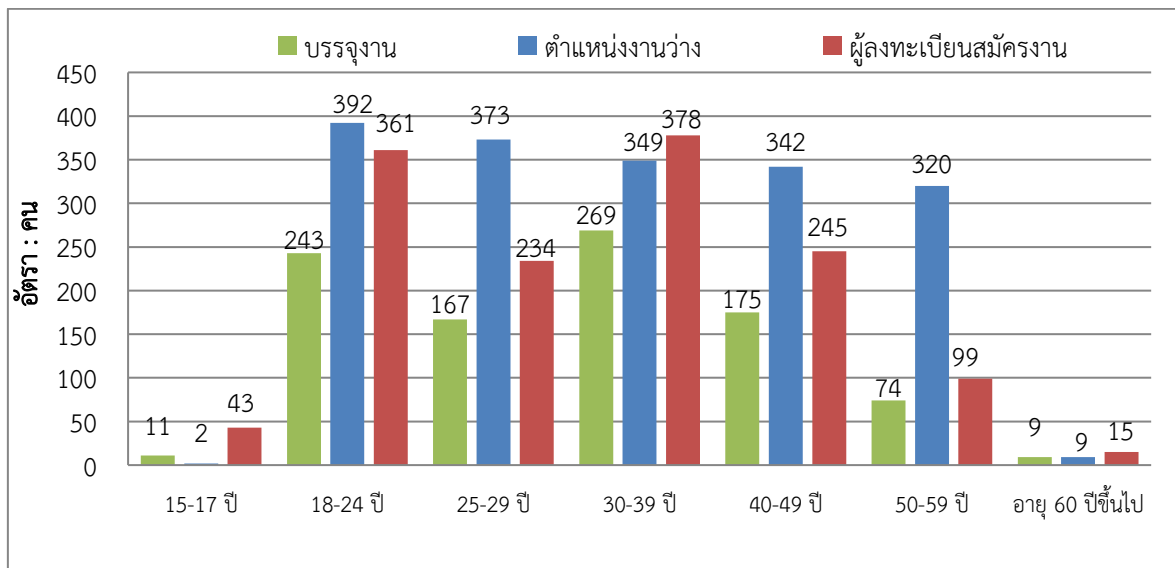

ที่มา : สำนักงานจัดหางานจังหวัดชัยนาท

สำหรับตำแหน่งงานว่างตาม**ระดับการศึกษา**ปีนี้พบว่า ตำแหน่งงานว่าง มากกว่าร้อยละ 80.00 เป็นตำแหน่งงานในระดับมัธยมศึกษา ประถมศึกษาและต่ำกว่า ปวช.และปวส. สำหรับระดับปริญญาโทขึ้นไปมีความต้องการน้อยมาก โดยเมื่อพิจารณารายละเอียดพบว่า ตำแหน่งงานว่างระดับที่ต้องการสูงสุดคือ มัธยมศึกษา มีความต้องการร้อยละ 27.03 (483 อัตรา) รองลงมาเป็นระดับประถมศึกษาและต่ำกว่า และปวช. โดยมีสัดส่วนร้อยละ 26.13 (467 อัตรา) และร้อยละ 12.87 (230 อัตรา) ตามลำดับ ตำแหน่งงานว่างระดับปริญญาโท และปริญญาเอกขึ้นมีความต้องการแรงงานน้อยมาก แสดงให้เห็นว่าขณะนี้ตลาดแรงงานในจังหวัดชัยนาท มีความต้องการคนในระดับปริญญาโทและปริญญาเอกน้อยมาก ขณะที่ผู้สมัครงานปีนี้เป็นส่วนใหญ่เป็นผู้ที่มีการศึกษาระดับมัธยมศึกษา ร้อยละ 48.58 (668 คน) รองลงมาเป็นระดับประถมศึกษาและต่ำกว่า ร้อยละ 22.91 (315 คน) และระดับ ปริญญาตรี ร้อยละ 10.84 (149 คน) และ **ผู้บรรจงาน** ระดับมัศึกษามีการบรรจงานมากที่สุดจำนวน 456 คน (ร้อยละ 48.10) เมื่อเทียบกับระดับการศึกษาอื่น ๆ รองลงมาเป็นระดับประถมศึกษาและต่ำกว่า มีร้อยละ 27.53 (261 คน) และระดับปวช. มีร้อยละ 9.60 (91 คน) (ตารางที่ 26 (ภาคผนวก))

ประเด็นที่น่าสังเกต คือ ตำแหน่งงานว่างทุกระดับการศึกษามีสัดส่วนมากกว่าผู้สมัครงาน แสดงให้เห็นว่าตลาดแรงงานมีความต้องการแรงงานในทุกระดับลดลง ฉะนั้น ระบบการศึกษาต้องเร่งผลิตคนในทุกระดับรองรับตลาดแรงงานควบคู่กับการสร้างค่านิยมในเรื่องการศึกษาให้เยาวชนเห็นคุณค่าของการศึกษาทุกระดับ เนื่องจากเป็นที่ต้องการของตลาดแรงงานนั่นเอง ที่ผ่านมามีค่านิยมและให้ความสำคัญกับการศึกษาต่อระดับปริญญาตรีสูงมาก เมื่อตำแหน่งงานว่างไม่สอดคล้องกับระดับการศึกษาของผู้สมัครงานที่จบจึงส่งผลกระทบต่อการทำงาน

ด้านอาชีพพบว่าปีนี้อาชีพที่มีตำแหน่งงานว่างสูงสุด 5 อันดับแรกคือ **1)** อาชีพขั้นพื้นฐานต่างๆ ในด้านการขายและการให้บริการ จำนวน 1,160 อัตรา (ร้อยละ 64.91) **2)** ผู้ปฏิบัติงานโดยใช้ฝีมือในธุรกิจต่าง ๆ 236 อัตรา (ร้อยละ 13.21) **3)** ผู้ปฏิบัติงานในโรงงาน ผู้ควบคุมเครื่องจักรและผู้ปฏิบัติงานด้านการประกอบ 155 อัตรา (ร้อยละ 8.67) **4)** พนักงานบริการ พนักงานขายในร้านค้าและตลาด 99 อัตรา (ร้อยละ 5.54) และ **5)** ช่างเทคนิคและผู้ปฏิบัติงานที่เกี่ยวข้อง 73 อัตรา (ร้อยละ 4.09) สำหรับอาชีพที่มี**ผู้สมัครงานสูงสุด**คืออาชีพขั้นพื้นฐานต่างๆ ในด้านการขายและการให้บริการ จำนวน 738 คน (ร้อยละ 53.67) รองลงมาคือ ช่างเทคนิคและผู้ปฏิบัติงานที่เกี่ยวข้อง มีจำนวน 194 คน (ร้อยละ 14.11) และผู้ปฏิบัติงานในโรงงาน ผู้ควบคุมเครื่องจักรและผู้ปฏิบัติงานด้านการประกอบ จำนวน 118 คน (ร้อยละ 8.58) ในส่วน**การบรรจงาน** มีการบรรจงานในอาชีพขั้นพื้นฐานต่างๆ ในด้านการขายและการให้บริการ จำนวน 581 คน (ร้อยละ 61.29) รองลงมาผู้ปฏิบัติงานในโรงงาน ผู้ควบคุมเครื่องจักรและผู้ปฏิบัติงานด้านการประกอบ จำนวน 132 คน (ร้อยละ 13.92) และผู้ปฏิบัติงานโดยใช้ฝีมือในธุรกิจต่าง ๆ จำนวน 107 คน (ร้อยละ 11.29) (ตารางที่ 27 (ภาคผนวก))

หากศึกษาใน**ด้านอุตสาหกรรม**พบว่า อุตสาหกรรมที่มีตำแหน่งงานว่างสูงสุด 5 อันดับแรก ในปี 2567 คือ 1) การผลิต 623 อัตรา (ร้อยละ 34.86) 2) การก่อสร้าง 310 อัตรา (ร้อยละ 12.73) 3) การบริหารราชการ และการป้องกันประเทศ รวมทั้งการประกันสังคม 253 อัตรา (ร้อยละ 14.16) 4) การขายส่ง การขายปลีก การซ่อมแซมยานยนต์ จักรยานยนต์ ฯลฯ 225 อัตรา (ร้อยละ 12.59) และ 5) การขนส่ง สถานที่เก็บสินค้าและการคมนาคม 150 อัตรา (ร้อยละ 8.39)

ซึ่งการบรรจุนาน พบว่าอุตสาหกรรมที่บรรจุนานได้สูงสุดคือ การผลิต 379 คน (ร้อยละ 39.98) รองลงมาคือ การก่อสร้าง 198 คน (ร้อยละ 20.89) การบริหารราชการ และการป้องกันประเทศ รวมทั้ง การประกันสังคม 112 คน (ร้อยละ 11.81) การขายส่ง การขายปลีก การซ่อมแซมยานยนต์ จักรยานยนต์ ฯลฯ 85 คน (ร้อยละ 8.97) และการขนส่ง สถานที่เก็บสินค้าและการคมนาคม 76 คน (ร้อยละ 8.02) (ตารางที่ 28 (ภาคผนวก))

2.2 แรงงานต่างด้าว

2.2.1 คนต่างด้าวที่ได้รับอนุญาตทำงาน

จำนวนคนต่างด้าวที่ได้รับอนุญาตทำงานคงเหลือจำนวน 2,661 คน จำแนกเป็นกลุ่มต่าง ๆ ดังนี้

- 1) ตามมาตรา 59 ประเภทระดับฝีมือชำนาญการมีทักษะฝีมือ ประเภททั่วไป จำนวน 62 คน (ร้อยละ 2.33)
- 2) ตามมาตรา 63/1 ประเภทพื้นที่สูง จำนวน 37 คน (ร้อยละ 1.39)
- 3) ความเข้าใจว่าด้วยความร่วมมือด้านการจ้างแรงงาน MOU จำนวน 609 คน (ร้อยละ 22.89)
- 4) ตามมติ ครม. เมื่อวันที่ 5 กรกฎาคม 2565 จำนวน 1,953 คน (ร้อยละ 73.39)

มติ ครม. คนต่างด้าว 3 สัญชาติ (เมียนมา ลาว กัมพูชา) จัดทะเบียน แรงงานต่างด้าว ณ ศูนย์บริการ จัดทะเบียนแรงงานต่างด้าว (One Stop Service:OSS) จังหวัดชัยนาท จำนวนทั้งสิ้น 2,562 คน จำแนกเป็น แรงงานต่างด้าวสัญชาติเมียนมา จำนวน 1,978 คน กัมพูชาจำนวน 465 คน ลาวจำนวน 119 คน (แผนภูมิที่ 23)

แผนภูมิที่ 23 แรงงานต่างด้าว จำแนกตามลักษณะการเข้าเมืองและประเภทคนต่างด้าว ปี 2567

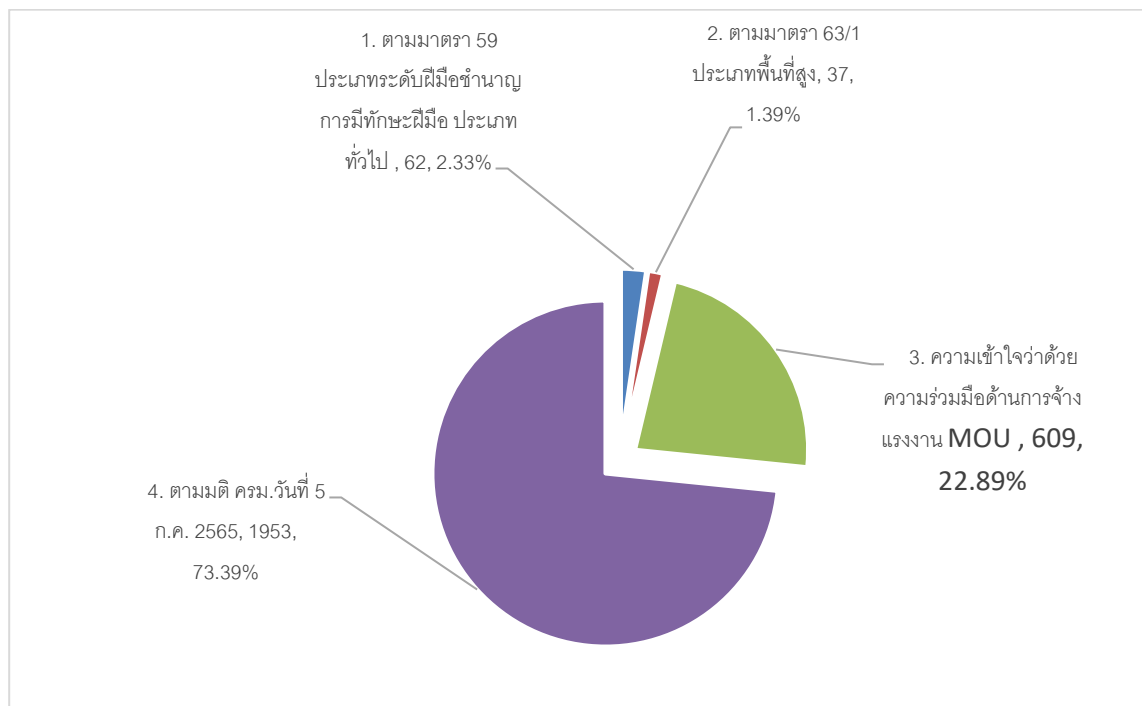

ที่มา : สำนักงานจัดหางานจังหวัดชัยนาท

แผนภูมิที่ 24 แรงงานต่างด้าวประเภททั่วไป (มาตรา 59) และส่งเสริมการลงทุน (มาตรา 62) จังหวัดชัยนาท จำแนกตามสัญชาติที่เข้ามาทำงานมากที่สุด ปี 2567

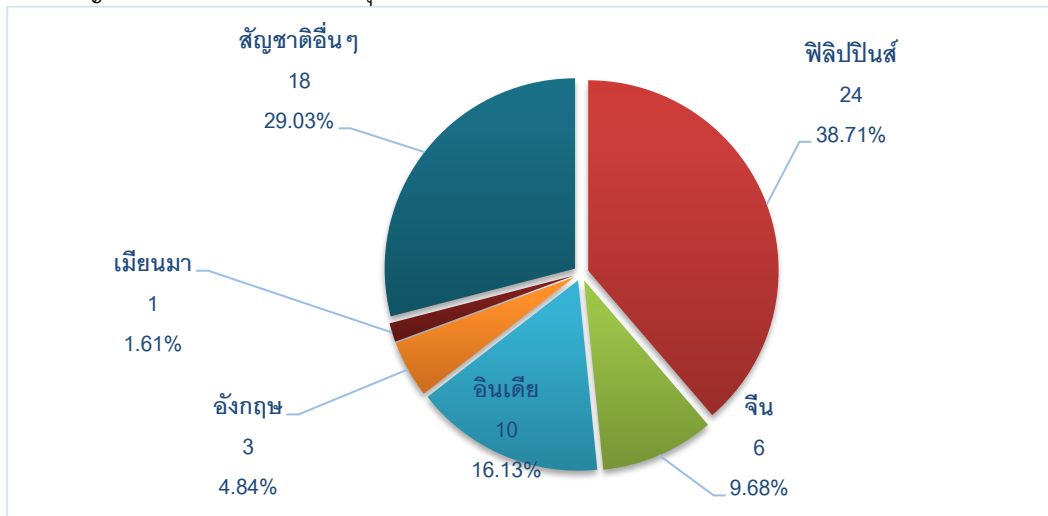

ที่มา : สำนักงานจัดหางานจังหวัดชัยนาท

เมื่อศึกษาแรงงานต่างด้าวเฉพาะประเภทชั่วคราว มีจำนวนรวม 62 คน โดยพิจารณาตำแหน่งงานที่ทำพบว่ามี 3 ตำแหน่ง อาชีพที่คนต่างด้าวทำมากที่สุด ได้แก่ ผู้ประกอบวิชาชีพด้านต่าง ๆ ร้อยละ 82.26 (51 คน) รองลงมาเป็นผู้ปฏิบัติงานในโรงงาน ผู้ควบคุมเครื่องจักรและผู้ปฏิบัติงานด้านการประกอบกร ร้อยละ 11.29 (7 คน) และผู้ปฏิบัติงานซึ่งมีอาจสามารถจัดประเภท ร้อยละ 6.45 (4 คน) ตัวเลขดังกล่าวแสดงให้เห็นว่าในการส่งเสริมการลงทุนจากต่างประเทศนั้น ประเทศที่เป็นเจ้าของทุนจะส่งผู้บริหาร ผู้ประกอบวิชาชีพ (ผู้เชี่ยวชาญ) ช่างเทคนิค ภาครัฐจึงควรส่งเสริมให้มีการถ่ายทอดเทคโนโลยีให้แก่แรงงานไทย ซึ่งจะทำให้แรงงานไทยสามารถพัฒนาศักยภาพให้มีขีดความสามารถในการแข่งขันเพิ่มขึ้นได้ (แผนภูมิที่ 25 และตารางที่ 30 (ภาคผนวก))

แผนภูมิที่ 25 แรงงานต่างด้าวประเภททั่วไป (มาตรา 59) และส่งเสริมการลงทุน (มาตรา 62) จังหวัดชัยนาท จำแนกตามอาชีพที่เข้ามาทำงานมากที่สุด (5 อันดับแรก) ปี 2567



ที่มา : สำนักงานจัดหางานจังหวัดชัยนาท

2.2.2 แรงงานต่างด้าวที่ยื่นขอจดทะเบียน ณ ศูนย์บริการแบบเบ็ดเสร็จ (OSS) จำแนกตามสัญชาติ

มติ ครม. คนต่างด้าว 3 สัญชาติ (เมียนมา ลาว กัมพูชา) จดทะเบียน แรงงานต่างด้าว ณ ศูนย์บริการจดทะเบียนแรงงานต่างด้าว (One Stop Service : OSS) จังหวัดชัยนาท จำนวนทั้งสิ้น 2,562 คน จำแนกเป็นแรงงานต่างด้าวสัญชาติเมียนมา จำนวน 1,978 คน กัมพูชาจำนวน 465 คน ลาว จำนวน 119 คน (แผนภูมิที่ 26)

แผนภูมิที่ 26 แรงงานต่างด้าวที่ยื่นขอจดทะเบียน ณ ศูนย์บริการแบบเบ็ดเสร็จ (OSS) จังหวัดชัยนาทจำแนกตามสัญชาติ ปี 2567

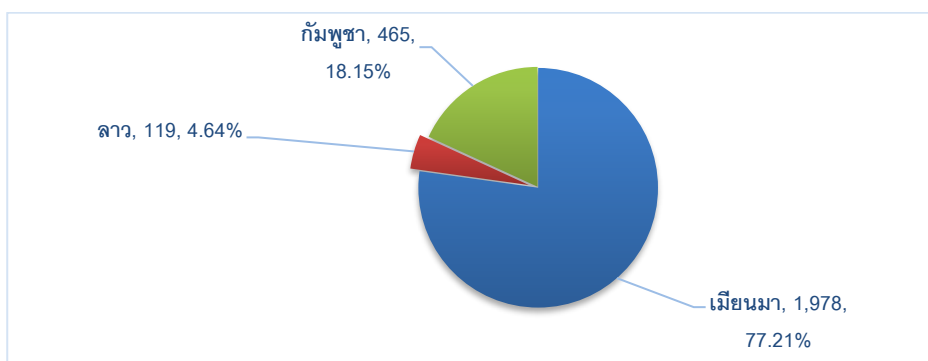

ที่มา : สำนักงานจัดหางานจังหวัดชัยนาท

2.3 แรงงานไทยในต่างประเทศ

2.3.1 การแจ้งความประสงค์เดินทางไปทำงานต่างประเทศผ่านสำนักงานจัดหางานจังหวัด

แรงงานไทยที่ลงทะเบียนไปทำงานต่างประเทศในปีนี้มีจำนวน 67 คน เมื่อเปรียบเทียบกับปีที่แล้วพบว่าจำนวนลดลงจากปีที่แล้วที่มีจำนวน 69 คน ผู้แจ้งความประสงค์ไปทำงานต่างประเทศเป็นเพศชาย 51 คน เพศหญิง 16 คน ส่วนใหญ่เป็นผู้มีการศึกษาระดับมัธยมศึกษา จำนวน 37 คน (ร้อยละ 55.22) รองลงมาคือประถมศึกษา จำนวน 16 คน (ร้อยละ 23.88) (แผนภูมิที่ 27) ข้อมูลดังกล่าวสะท้อนให้เห็นว่าแรงงานส่วนใหญ่ที่นิยมไปทำงานต่างประเทศจะเป็นแรงงานหลากหลายระดับฝีมือ ซึ่งอาจจะมีผลมาจากประเทศเหล่านั้นขาดแคลนแรงงานทักษะฝีมือ เช่น งานก่อสร้าง กรรมกร หรือผู้ใช้ในบ้านนั่นเอง และหากแรงงานเหล่านี้ออกไปทำงานต่างประเทศก็ส่งผลให้แรงงานในจังหวัดชัยนาท ขาดแคลนแรงงานตามมา

แผนภูมิที่ 27 แรงงานไทยจังหวัดชัยนาท ที่แจ้งความประสงค์เดินทางไปทำงานต่างประเทศ จำแนกตามระดับการศึกษา ปี 2567

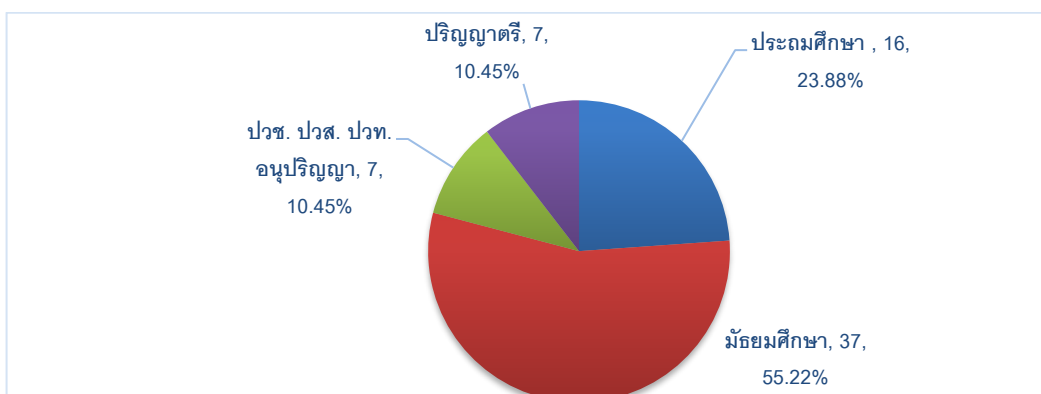

ที่มา : สำนักงานจัดหางานจังหวัดชัยนาท

2.3.2 แรงงานไทยที่ได้รับอนุมัติไปทำงานต่างประเทศ

ในส่วนของการอนุญาตให้ไปทำงานต่างประเทศ ปี 2567 พบว่ามีจำนวนทั้งสิ้น 67 คน และหากพิจารณาตามวิธีการเดินทางพบว่าส่วนใหญ่เป็นประเภท Re-Entry VISA คือกลับไปทำงานอีกครั้งหนึ่ง โดยการต่ออายุสัญญา 66 คน (ร้อยละ 98.51) และเดินทางด้วยตัวเอง 1 คน (ร้อยละ 1.49) (แผนภูมิที่ 28)

แผนภูมิที่ 28 แรงงานไทยจังหวัดชัยนาท ที่ได้รับอนุมัติเดินทางไปทำงานต่างประเทศ จำแนกตามวิธีการเดินทาง ปี 2567

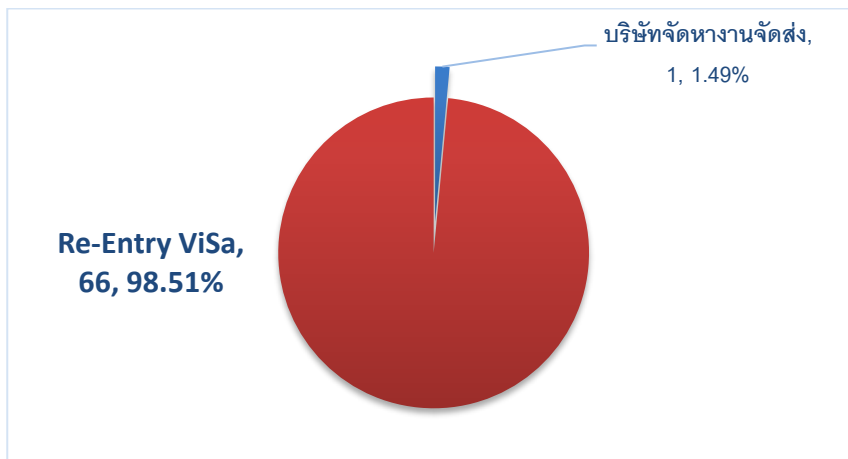

ที่มา : สำนักงานจัดหางานจังหวัดชัยนาท

เมื่อพิจารณาเปรียบเทียบกับปีที่แล้ว พบว่าผู้ได้รับอนุญาตให้ไปทำงานต่างประเทศ ในภาพรวมปีนี้ มีสัดส่วนลดลงจากปีที่แล้วที่มีจำนวน 69 คน โดยวิธี Re-Entry VISA และเดินทางด้วยตนเองมีสัดส่วนลดลง ขณะที่การไปด้วยวิธีอื่น ๆ ไม่มีสัดส่วน

แรงงานไทยเดินทางไปทำงานตามที่ได้รับอนุญาตใน ปี 2567 ส่วนใหญ่จะไปทำงาน ในทวีปเอเชีย ได้แก่ประเทศ กาตาร์ จิบูตี ซาอุดีอาระเบีย ไต้หวัน รัฐอิสราเอล สาธารณรัฐเกาหลี สาธารณรัฐประชาชนจีน สาธารณรัฐสิงคโปร์ อินโดนีเซีย อินเดีย ฮองกง มีจำนวน 61 คน (ร้อยละ 91.04) ของแรงงานไทยที่ไปทำงานต่างประเทศทั้งหมด และทวีปยุโรปได้แก่ ไชปรัส โปแลนด์ รัสเซีย สาธารณรัฐเช็ก ไอซ์แลนด์ และฮังการี จำนวน 6 คน (ร้อยละ 8.96) (แผนภูมิที่ 29)

แผนภูมิที่ 29 แรงงานไทยจังหวัดชัยนาท ที่ได้รับอนุมัติเดินทางไปทำงานต่างประเทศ จำแนกตามภูมิภาคที่ไปทำงาน ปี 2567

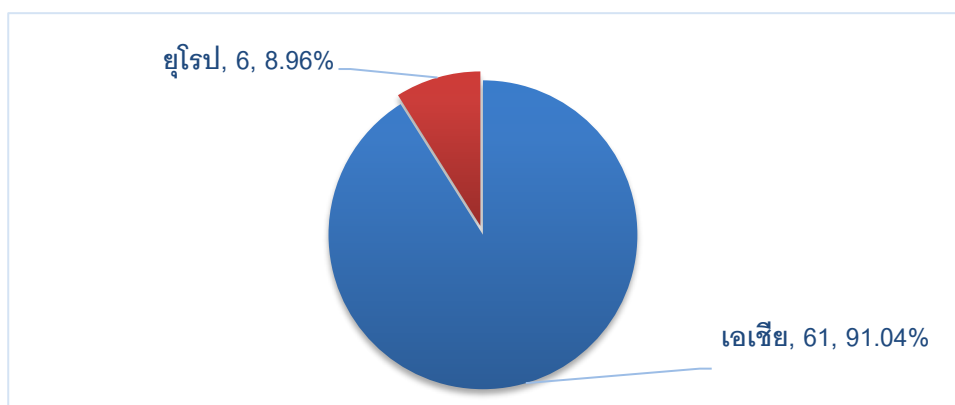

ที่มา : สำนักงานจัดหางานจังหวัดชัยนาท

3. การพัฒนาศักยภาพแรงงาน

ในปี 2567 (เดือนมกราคม – ธันวาคม 2567) สำนักงานพัฒนาฝีมือแรงงานชัยนาทได้ดำเนินการฝึกอบรมพัฒนาผู้ใช้แรงงานในรูปแบบต่าง ๆ ได้แก่ การฝึกเตรียมเข้าทำงาน การฝึกยกระดับฝีมือแรงงาน และการทดสอบมาตรฐานฝีมือแรงงาน และการฝึกอาชีพเสริม เพื่อเพิ่มศักยภาพฝีมือแรงงานไทยให้มีมาตรฐานฝีมือทัดเทียมประเทศต่าง ๆ ขณะเดียวกันเป็นการพัฒนาทักษะให้สอดคล้องกับความต้องการของตลาดแรงงาน โดยภาพรวมของการฝึกต่าง ๆ (ตารางที่ 32 (ภาคผนวก))

หากพิจารณาตามกลุ่มอาชีพพบว่า มีผู้เข้ารับการฝึกเตรียมเข้าทำงาน จำนวน 12 คน กลุ่มอาชีพที่มีการฝึกเตรียมเข้าทำงานสูงสุดในปีนี้เป็นคือ ช่างเครื่องกล จำนวน 7 คน (ร้อยละ 58.33) และช่างไฟฟ้า อิเล็กทรอนิกส์ จำนวน 5 คน (ร้อยละ 41.67) ทั้งนี้เมื่อพิจารณาทั้งจำนวนผู้ผ่านการฝึกพบว่า มีจำนวน 7 คน กลุ่มอาชีพที่ผ่านการฝึกเตรียมเข้าทำงานในปีนี้เป็นสูงสุดคือ ช่างเครื่องกล จำนวน 4 คน (ร้อยละ 57.14) และช่างไฟฟ้า อิเล็กทรอนิกส์ จำนวน 3 คน (ร้อยละ 42.86) (แผนภูมิที่ 30)

แผนภูมิที่ 30 การฝึกเตรียมเข้าทำงานและผ่านการฝึกในจังหวัดชัยนาท จำแนกตามกลุ่มอาชีพ ปี 2567

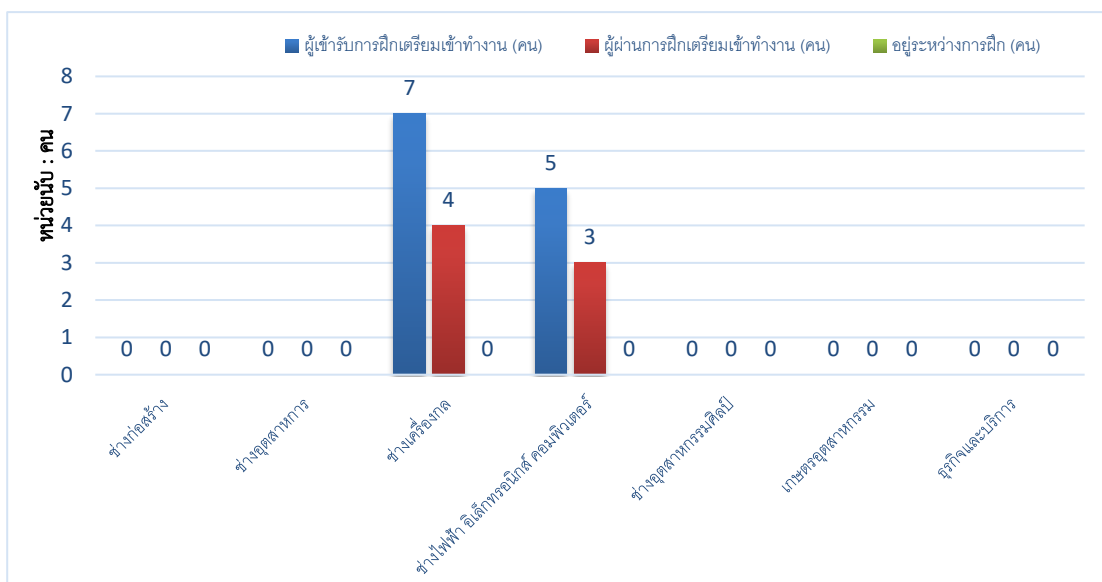

ที่มา : สำนักงานพัฒนาฝีมือแรงงานชัยนาท

สำหรับการฝึกยกระดับฝีมือแรงงาน ในปี 2567 พบว่ามีผู้เข้ารับการฝึกยกระดับฝีมือแรงงานทั้งสิ้น 434 คน พิจารณาตามกลุ่มอาชีพที่ฝึกพบว่ากลุ่มธุรกิจและบริการ มีการฝึกยกระดับฝีมือแรงงานสูงสุด จำนวน 185 คน คิดเป็นร้อยละ 42.63 ของผู้เข้ารับการฝึกยกระดับฝีมือแรงงาน รองลงมา ได้แก่ ช่างไฟฟ้า อิเล็กทรอนิกส์ คอมพิวเตอร์ จำนวน 177 คน (ร้อยละ 40.78) และช่างอุตสาหกรรมศิลป์ จำนวน 40 คน (ร้อยละ 9.22) ตามลำดับ ผู้ผ่านการฝึกยกระดับฝีมือแรงงานในปีนี้เป็นจำนวน 398 คน พบว่ากลุ่มอาชีพที่มีผู้ผ่านการฝึกยกระดับฝีมือแรงงานสูงสุด คือ ธุรกิจและบริการ จำนวน 166 คิดเป็นร้อยละ 41.71 ของผู้ผ่านการฝึกยกระดับฝีมือแรงงานทั้งหมด รองลงมาได้แก่ช่างไฟฟ้า อิเล็กทรอนิกส์ คอมพิวเตอร์ 166 คน คิดเป็นร้อยละ 41.71 และช่างอุตสาหกรรมศิลป์ จำนวน 38 คน (ร้อยละ 9.55) ตามลำดับ (แผนภูมิที่ 31)

แผนภูมิที่ 31 การฝึกยกระดับฝีมือแรงงานและผ่านการฝึกยกระดับฝีมือแรงงานในจังหวัดชัยนาท
จำแนกตามกลุ่มอาชีพ ปี 2567

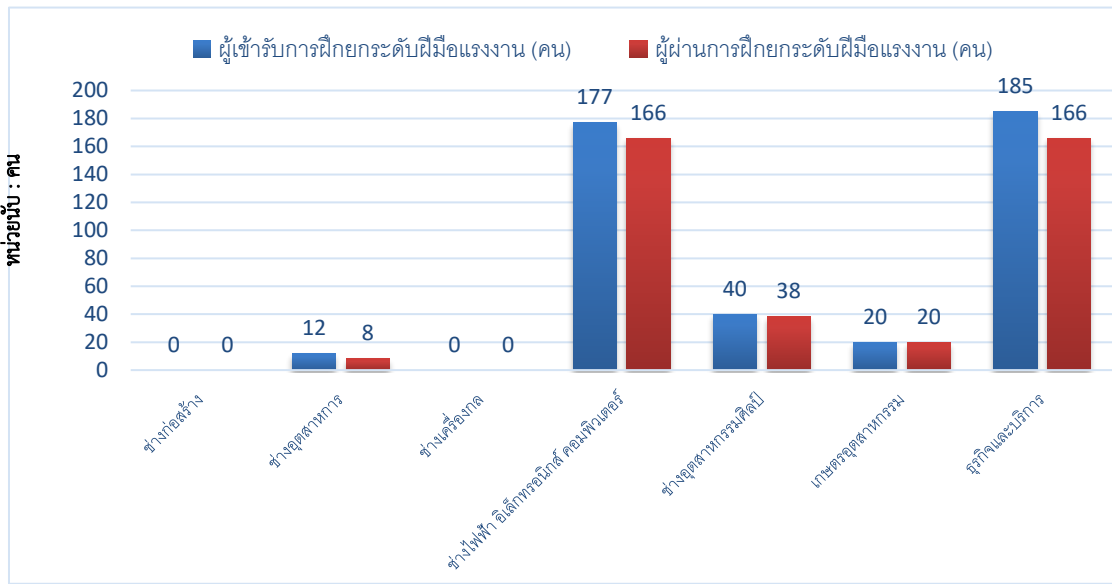

ที่มา : สำนักงานพัฒนาฝีมือแรงงานชัยนาท

ส่วนการทดสอบมาตรฐานฝีมือแรงงาน พบว่า ในปีนี้ มีผู้เข้ารับการทดสอบ จำนวน 146 คน พบว่า กลุ่มอาชีพที่มีการทดสอบมากที่สุด คือช่างไฟฟ้า อิเล็กทรอนิกส์ คอมพิวเตอร์ จำนวน 129 คน คิดเป็นร้อยละ 88.36 ของจำนวนผู้เข้ารับการทดสอบทั้งหมด รองลงมาได้แก่ ธุรกิจและบริการ จำนวน 17 คน (ร้อยละ 11.64) ตามลำดับ ผู้ผ่านการทดสอบมาตรฐานฝีมือแรงงาน จำนวน 88 คน กลุ่มอาชีพที่ผ่านการทดสอบมาตรฐานฝีมือแรงงานสูงสุด คือ ช่างไฟฟ้า อิเล็กทรอนิกส์ คอมพิวเตอร์ จำนวน 72 คน คิดเป็นร้อยละ 81.82 ของจำนวนผู้ผ่านการทดสอบมาตรฐานฝีมือแรงงาน รองลงมาได้แก่ ธุรกิจและบริการ จำนวน 16 คน (ร้อยละ 18.18) ตามลำดับ (แผนภูมิที่ 32)

แผนภูมิที่ 32 การทดสอบมาตรฐานฝีมือแรงงานและผ่านการทดสอบมาตรฐานฝีมือแรงงาน ในจังหวัดชัยนาท จำแนกตามกลุ่มอาชีพ ปี 2567

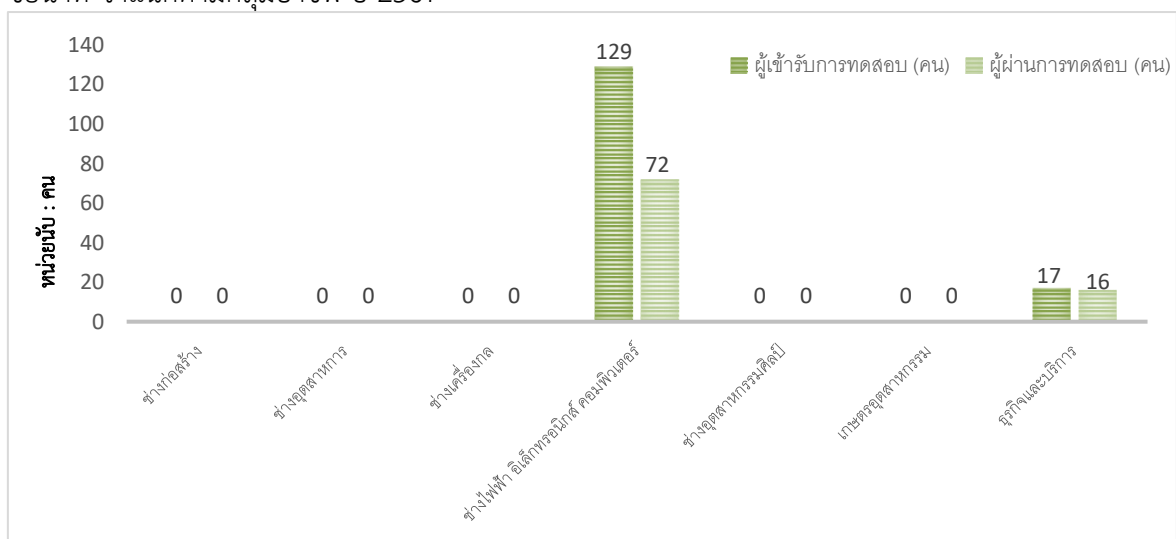

ที่มา : สำนักงานพัฒนาฝีมือแรงงานชัยนาท

4. การคุ้มครองแรงงานและสวัสดิการ

4.1 การตรวจแรงงาน

กระทรวงแรงงานนอกจากจะมีภารกิจด้านการส่งเสริมการมีงานทำ การพัฒนาฝีมือแรงงาน เพื่อยกระดับฝีมือให้เป็นที่ยอมรับของตลาดแรงงาน และทัดเทียมมาตรฐานสากลแล้ว อีกภารกิจหนึ่งที่เกิดขึ้นต่อเนื่องภายหลังการส่งเสริมให้คนมีงานทำแล้ว คือ ภารกิจด้านการคุ้มครองลูกจ้าง ให้ได้รับความเป็นธรรมในการทำงานโดยสำนักงานสวัสดิการและคุ้มครองแรงงานจังหวัดชัยนาท เป็นหน่วยงานที่มีบทบาทในการคุ้มครองผู้ใช้แรงงานให้ได้รับความเป็นธรรมจากการทำงาน ภายใต้พระราชบัญญัติคุ้มครองแรงงาน เพื่อไม่ให้ถูกเอารัดเอาเปรียบจากนายจ้างโดยมีจุดมุ่งหมายสูงสุด คือ ให้มีคุณภาพชีวิตที่ดีขึ้น ขณะเดียวกันในอีกด้านหนึ่งก็ต้องผดุงไว้ซึ่งความยุติธรรมกับฝ่ายนายจ้าง กล่าวคือไม่โอนเอียงไปด้านใด ด้านหนึ่ง ทั้งนี้ มาตรการที่จะช่วยให้ผู้ใช้แรงงานได้รับรายได้และสวัสดิการที่เป็นธรรมเพียงพอต่อการดำรงชีวิต รวมถึงได้รับการคุ้มครองแรงงานให้มีคุณภาพชีวิตที่ดีขึ้นได้ คือการตรวจสถานประกอบการ เพื่อให้แน่ใจว่าผู้ใช้แรงงานได้รับการปฏิบัติและดูแลตามกฎหมาย ขณะเดียวกันจะเป็นมาตรการในการกระตุ้นให้สถานประกอบการเอาใจใส่ดูแลลูกจ้างของตนให้มากขึ้นอีกด้วย

สำหรับใน ปี 2567 สำนักงานสวัสดิการและคุ้มครองแรงงานจังหวัดชัยนาทได้ดำเนินการตรวจสถานประกอบการทั้งสิ้น 87 แห่ง มีลูกจ้างที่ผ่านการตรวจหรือได้รับการคุ้มครองรวม 1,941 คน จำแนกเป็นชาย 1,082 คน (ร้อยละ 55.74) หญิง 858 คน (ร้อยละ 44.20) ซึ่งสถานประกอบการที่ตรวจส่วนใหญ่เป็นสถานประกอบการขนาดเล็ก คือ 10-19 คน คิดเป็นร้อยละ 27.59 (24 แห่ง) รองลงมาเป็นสถานประกอบการขนาด 5 – 9 คน ร้อยละ 25.29 (22 แห่ง) ในขณะที่สถานประกอบการขนาดใหญ่ตั้งแต่ 100 คนขึ้นไป มีการตรวจสถานประกอบการขนาด 100-299 คน คิดเป็นร้อยละ 2.30 (2 แห่ง) ผลการตรวจพบว่าสถานประกอบการส่วนใหญ่ร้อยละ 97.70 (จำนวน 85 แห่ง) ปฏิบัติถูกต้องตามกฎหมาย ขณะที่สถานประกอบการที่ปฏิบัติไม่ถูกต้องตามกฎหมายมีร้อยละ 2.30 (จำนวน 2 แห่ง) (ตารางที่ 36 (ภาคผนวก))

เมื่อพิจารณาเปรียบเทียบอัตราการปฏิบัติไม่ถูกต้องตามกฎหมายคุ้มครองแรงงานจำแนกตามขนาดสถานประกอบการ พบว่า สถานประกอบการที่ปฏิบัติไม่ถูกต้องสูงสุด ได้แก่ ขนาด 5 – 9 คน (ร้อยละ 100) (ตารางที่ 36 (ภาคผนวก))

สำหรับสถานประกอบการที่ปฏิบัติไม่ถูกต้องตามกฎหมายคุ้มครองแรงงานจำนวน 2 แห่ง โดยพบว่าเรื่องที่ปฏิบัติไม่ถูกต้องมีทั้งสิ้น 2 เรื่อง และเรื่องที่ปฏิบัติไม่ถูกต้องสูงสุดเมื่อเปรียบเทียบกับเรื่องปฏิบัติไม่ถูกต้องทั้งหมดคือ วันหยุด มีจำนวน 1 แห่ง (ร้อยละ 50.00) ของเรื่องที่ปฏิบัติไม่ถูกต้องทั้งหมด ซึ่งความผิดเรื่องการไม่ปฏิบัติตามข้อบังคับในการทำงานมักพบว่าเป็นเพราะสถานประกอบการส่วนใหญ่ไม่ได้ติดประกาศข้อบังคับการทำงาน ซึ่งได้แก่ การกำหนดวันหยุด เวลาทำงาน เวลาพัก ฯลฯ ให้ลูกจ้างทราบทั่วกัน ซึ่งตามระเบียบปฏิบัติของพระราชบัญญัติคุ้มครองแรงงาน กำหนดให้นายจ้างต้องติดประกาศข้อบังคับการทำงานให้ลูกจ้างทราบด้วย แต่ในทางปฏิบัตินายจ้างบางรายไม่ได้ติดประกาศหรือติดประกาศแต่ไม่ได้ทำสำเนาแจ้งสำนักงานสวัสดิการและคุ้มครองแรงงานจังหวัดชัยนาท ทราบ จึงถือว่าปฏิบัติไม่ถูกต้อง นอกจากนี้ในเรื่องการปฏิบัติไม่ถูกต้อง อันดับถัดมาได้แก่สิทธิการลา จำนวน 1 แห่ง (ร้อยละ 50.00) (แผนภูมิที่ 33 และตารางที่ 37 (ภาคผนวก))

แผนภูมิที่ 33 เรื่องที่สถานประกอบการในจังหวัดชัยนาท ปฏิบัติไม่ถูกต้องตามกฎหมายคุ้มครองแรงงาน (5 อันดับแรก) ปี 2567

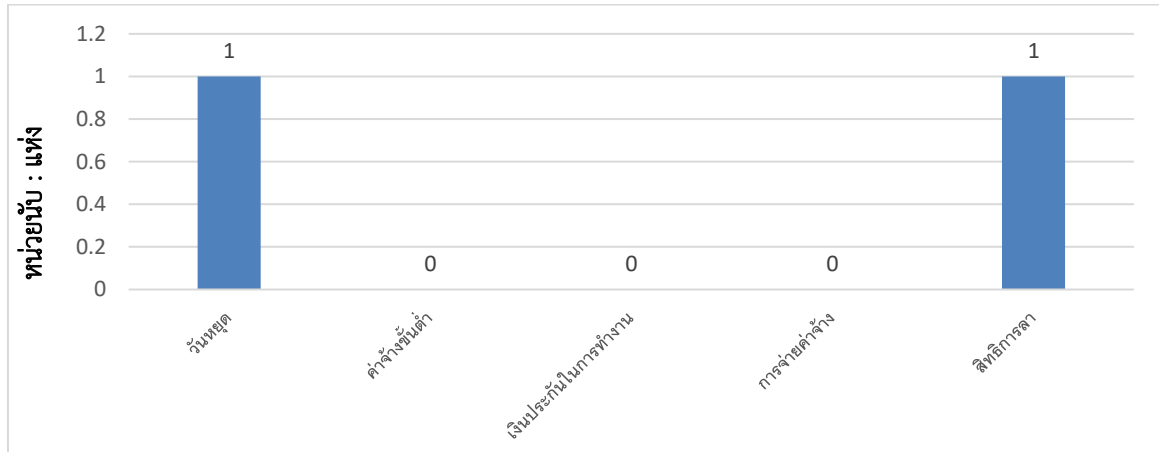

ที่มา : สำนักงานสวัสดิการและคุ้มครองแรงงานจังหวัดชัยนาท

เมื่อพิจารณาตามประเภทอุตสาหกรรมพบว่าอุตสาหกรรมที่ปฏิบัติไม่ถูกต้องตามกฎหมาย ได้แก่ การขายส่ง การขายปลีก การซ่อมแซมยานยนต์ ฯลฯ จำนวน 2 แห่ง (แผนภูมิที่ 34 และตารางที่ 37 (ภาคผนวก))

แผนภูมิที่ 34 ประเภทอุตสาหกรรมในจังหวัดชัยนาท ปฏิบัติไม่ถูกต้องตามกฎหมายคุ้มครองแรงงาน ปี 2567

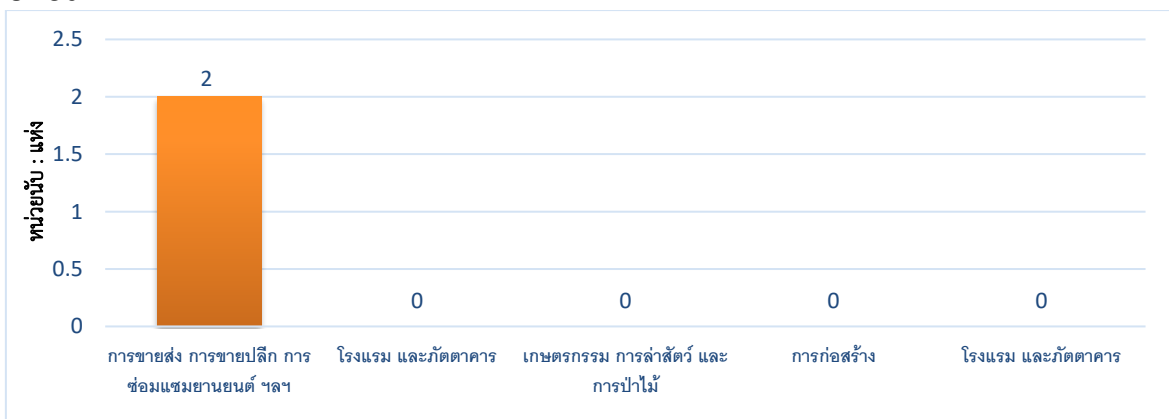

ที่มา : สำนักงานสวัสดิการและคุ้มครองแรงงานจังหวัดชัยนาท

เมื่อสำนักงานสวัสดิการและคุ้มครองแรงงานจังหวัดชัยนาท ตรวจสอบว่า สถานประกอบการไม่ปฏิบัติตามกฎหมายคุ้มครองแรงงาน จะมีการดำเนินการเพื่อให้สถานประกอบการนั้นปฏิบัติให้ถูกต้องตามกฎหมายแรงงาน เพื่อให้เกิดความเป็นธรรมแก่ลูกจ้าง ได้แก่ การแนะนำให้ปฏิบัติในสิ่งที่ถูกต้อง การออกหนังสือเชิญพบ การออกคำสั่งให้ดำเนินการ การเปรียบเทียบปรับ หรือการส่งเรื่องดำเนินคดี ทั้งนี้ การจะดำเนินการในลักษณะใดจะพิจารณาตามความรุนแรงของปัญหา จากตัวเลขข้างต้นพบว่าเรื่องที่ปฏิบัติไม่ถูกต้องตามกฎหมาย 2 แห่ง อัตราปฏิบัติไม่ถูกต้องตามกฎหมายคุ้มครองแรงงานของสถานประกอบการที่ร้อยละ 50.00 ส่วนใหญ่เป็นเรื่องวันหยุด สิทธิการลา การดำเนินการของเจ้าหน้าที่สำหรับสถานประกอบการที่ปฏิบัติไม่ถูกต้องตามกฎหมายคุ้มครองแรงงานส่วนใหญ่จึงเป็นไปในทางออกคำสั่งให้ดำเนินการ โดยมีสัดส่วนร้อยละ 100.00 (2 แห่ง) (แผนภูมิที่ 35)

แผนภูมิที่ 35 การดำเนินการของเจ้าหน้าที่สำหรับสถานประกอบการที่ปฏิบัติไม่ถูกต้องตามกฎหมาย
ในจังหวัดชัยนาท ปี 2567

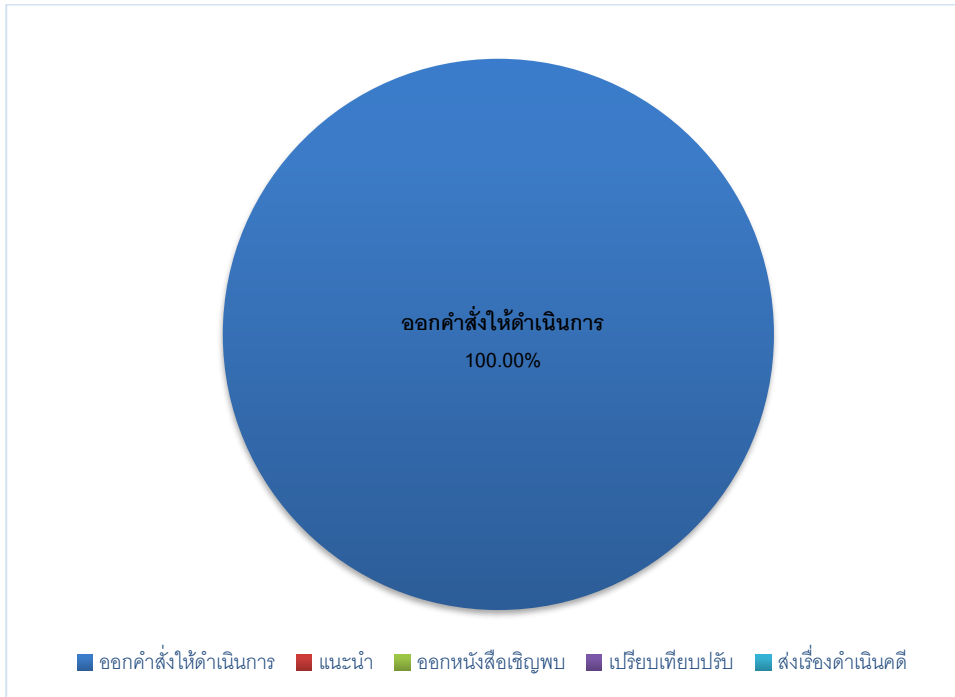

ที่มา : สำนักงานสวัสดิการและคุ้มครองแรงงานจังหวัดชัยนาท

4.2 การตรวจความปลอดภัยในการทำงาน

สำหรับการตรวจความปลอดภัยในการทำงาน ซึ่งเป็นเครื่องมือในการคุ้มครองดูแลความปลอดภัย อาชีวอนามัย และสภาพแวดล้อมในการทำงานของลูกจ้าง นอกจากนี้การตรวจความปลอดภัยในการทำงาน ยังเป็นอีกมาตรการหนึ่งที่ดำเนินการเพื่อกระตุ้นส่งเสริมให้เจ้าของสถานประกอบการเห็นความสำคัญ และตระหนักถึงเรื่องความปลอดภัยในการทำงาน เพราะหากการทำงานมีความปลอดภัยย่อมส่งผลถึงคุณภาพชีวิตที่ดี ของผู้ใช้แรงงานตามมา เมื่อคนงานมีคุณภาพชีวิตที่ดี จะทำงานอย่างมีความสุขและจะส่งผลต่อผลผลิตที่เพิ่มสูงขึ้นของสถานประกอบการอันนำไปสู่ผลกำไรตามมานั่นเอง ในปี 2567 สำนักงานสวัสดิการและคุ้มครองแรงงานจังหวัดชัยนาท ได้ดำเนินการตรวจความปลอดภัยในสถานประกอบการทั้งสิ้น 55 แห่ง ลูกจ้างที่ผ่านการตรวจทั้งสิ้น 3,737 คน โดยในปีนี้มี การตรวจสถานประกอบการลดลงจากปีที่แล้ว จำนวน 83 แห่ง (ปี 2566 ตรวจ 138 แห่ง) ขณะที่ลูกจ้างที่ผ่านการตรวจ ลดลงจากปีที่แล้ว 661 คน (ปี 2566 ลูกจ้างผ่านการตรวจ 4,398 คน) แสดงให้เห็นว่า ในปีนี้การตรวจความปลอดภัยในสถานประกอบการขนาดเล็กและขนาดกลางมีส่วนที่ลดลงจึงทำให้จำนวนลูกจ้างลดลง (ตารางที่ 38 (ภาคผนวก))

ประเภทอุตสาหกรรมที่มีการตรวจความปลอดภัยในการทำงานสูงสุดในปี 2567 ได้แก่ การขายส่ง การขายปลีก การซ่อมแซมยานยนต์ ฯลฯ มีจำนวน 16 แห่ง คิดเป็นร้อยละ 29.09 ของสถานประกอบการที่ตรวจทั้งหมด รองลงมาคือ การก่อสร้าง จำนวน 14 แห่ง ร้อยละ 25.45 การผลิต จำนวน 12 แห่ง ร้อยละ 21.82 การขนส่ง สถานที่เก็บสินค้า และการคมนาคม จำนวน 9 แห่ง ร้อยละ 16.36 เกษตรกรรม การล่าสัตว์ และการป่าไม้ จำนวน 2 แห่ง ร้อยละ 3.64 และโรงแรม และภัตตาคาร จำนวน 2 แห่ง ร้อยละ 3.64 (แผนภูมิที่ 36 และตารางที่ 39 (ภาคผนวก))

แผนภูมิที่ 36 ประเภทอุตสาหกรรมในจังหวัดชัยนาท ปฏิบัติไม่ถูกต้องตามกฎหมายความปลอดภัย
ในที่ทำงาน ปี 2567

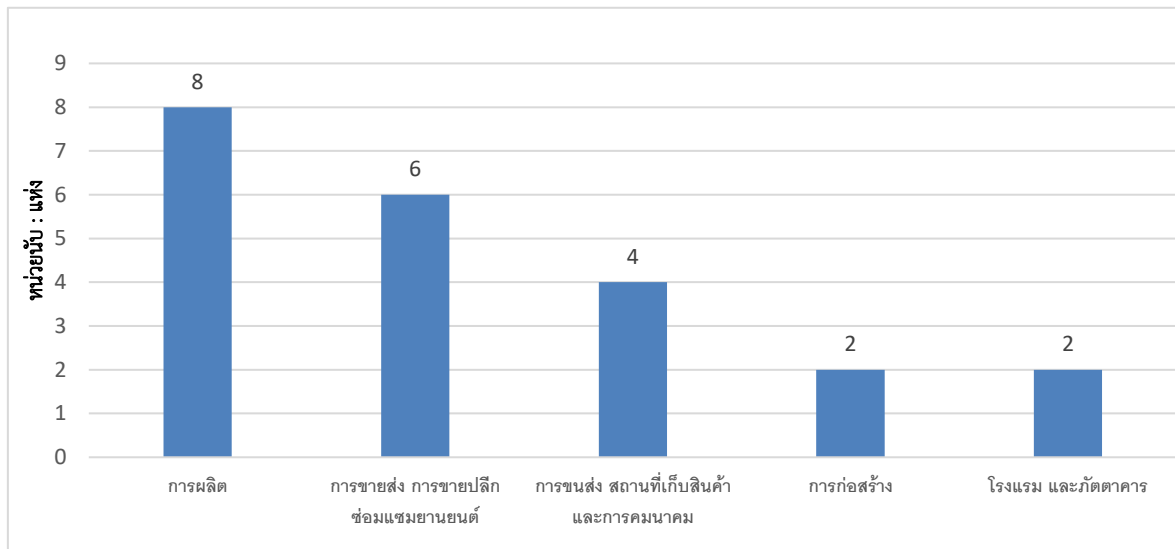

ที่มา : สำนักงานสวัสดิการและคุ้มครองแรงงานจังหวัดชัยนาท

ประเภทอุตสาหกรรมที่มีอัตราการปฏิบัติไม่ถูกต้องตามกฎหมายความปลอดภัยในการทำงานสูงสุดในปี 2567 ได้แก่ การผลิต ร้อยละ 36.36 รองลงมาได้แก่ การขายส่ง การขายปลีก ซ่อมแซมยานยนต์ ฯลฯ ร้อยละ 27.27 การขนส่ง สถานที่เก็บสินค้า และการคมนาคม ร้อยละ 18.18 การก่อสร้าง ร้อยละ 9.09 และโรงแรมและภัตตาคาร ร้อยละ 9.09 ตารางที่ 39 (ภาคผนวก))

การดำเนินการของเจ้าหน้าที่ในส่วน of สถานประกอบการที่ปฏิบัติไม่ถูกต้องตามกฎหมายความปลอดภัยในการทำงาน ประกอบไปด้วย การออกคำสั่งให้ส่งเอกสาร พบ ปรับปรุง หยุดการใช้เครื่องจักร และส่งเรื่องดำเนินคดี สำหรับปี 2567 ซึ่งพบว่า มีสถานประกอบการปฏิบัติไม่ถูกต้องตามกฎหมายความปลอดภัยจำนวน 24 แห่ง ส่วนใหญ่จะดำเนินการโดยการส่งเรื่องดำเนินคดี (ร้อยละ 44.12 ของการดำเนินการทั้งหมด) (แผนภูมิที่ 37)

แผนภูมิที่ 37 การดำเนินการของเจ้าหน้าที่สำหรับสถานประกอบการที่ปฏิบัติไม่ถูกต้องตามกฎหมาย
ความปลอดภัยในที่ทำงาน ปี 2567

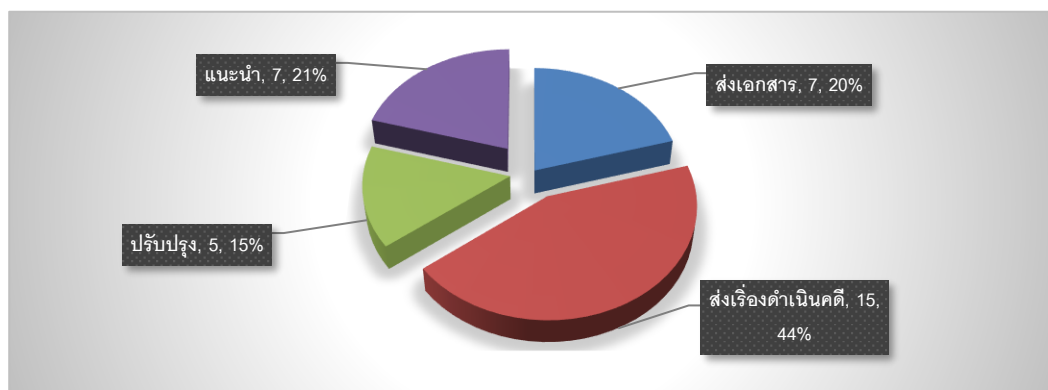

ที่มา : สำนักงานสวัสดิการและคุ้มครองแรงงานจังหวัดชัยนาท

4.3 การแรงงานสัมพันธ์

4.3.1 องค์การนายจ้าง/ลูกจ้าง

นอกเหนือจากภารกิจด้านการคุ้มครองแรงงานและดูแลด้านความปลอดภัย ทั้งแก่นักจ้างและนายจ้างแล้ว กระทรวงแรงงานโดยสำนักงานสวัสดิการและคุ้มครองแรงงานจังหวัดชัยนาท ยังมีการกิจกรรมส่งเสริมและพัฒนาระบบแรงงานสัมพันธ์ให้เหมาะสมและสอดคล้องกับเศรษฐกิจ สังคม เพื่อป้องกันความขัดแย้ง และเสริมสร้างความร่วมมือที่ดีต่อกันระหว่างนายจ้าง ลูกจ้าง และผู้มีส่วนเกี่ยวข้อง โดยมีเป้าหมายหลักเพื่อสร้างสันติสุขในวงการแรงงาน ให้นายจ้างและลูกจ้างมีทัศนคติที่ดีต่อกันในการทำงาน เพราะหากนายจ้าง ลูกจ้างมีความเข้าใจกันเป็นอย่างดีย่อมไม่เกิดปัญหาขัดแย้งขึ้น เมื่อปัญหาข้อขัดแย้งไม่มีผลในการขับเคลื่อนงานหรือทีมงานก็จะดีนำไปสู่การเพิ่มผลผลิตหรือเพิ่มผลิตภาพในการปฏิบัติงาน ลูกจ้างหรือผู้ใช้แรงงานมีความสุขในการทำงานคุณภาพชีวิตดีขึ้นไปขึ้น ขณะเดียวกันนายจ้างก็มีความสุขเนื่องจากมีผลผลิตเพิ่มขึ้นเป็นผลกำไรตามมา ทั้งนี้ ในกลุ่มของนายจ้างและลูกจ้างจะมีการตั้งองค์การเพื่อทำหน้าที่เป็นตัวแทนตนเอง โดยเมื่อพิจารณาในส่วนองค์การนายจ้าง ปี 2567 พบว่า ไม่มีองค์การนายจ้างและไม่มีองค์การลูกจ้าง

4.3.2 ข้อเรียกร้อง/ข้อพิพาท/ข้อขัดแย้ง ในจังหวัดชัยนาท ปี 2567

สำหรับการเกิดข้อเรียกร้อง/ข้อพิพาทแรงงานและข้อขัดแย้งในปี 2567 พบว่า ไม่มีการแจ้งข้อเรียกร้องใด ๆ ทั้งสิ้น

สำหรับข้อพิพาทแรงงานที่เกิดขึ้นในสถานประกอบการในปี 2567 พบว่าไม่มี ข้อพิพาทใด ๆ ทั้งสิ้น

ในส่วนความขัดแย้งในการจ้างงานระหว่างนายจ้างและลูกจ้างที่ไม่ใช่ข้อพิพาทแรงงานตามกฎหมายที่เรียกว่า “ข้อขัดแย้ง” ในปี 2567 ยังไม่พบข้อขัดแย้ง

4.4 สวัสดิการแรงงาน

กิจกรรมที่ช่วยสนับสนุนส่งเสริมให้ผู้ใช้แรงงานมีคุณภาพชีวิตที่ดีขึ้นนอกเหนือจากการตรวจสถานประกอบการเพื่อให้การคุ้มครองให้ผู้ใช้แรงงานตามที่ได้กล่าวมาแล้ว สำนักงานสวัสดิการและคุ้มครองแรงงานจังหวัดชัยนาท ยังมีการส่งเสริมการจัดสวัสดิการแรงงานในสถานประกอบการ โดยในปี 2567 ได้ดำเนินการส่งเสริมให้สถานประกอบการจัดสวัสดิการในรูปแบบต่าง ๆ แก่ลูกจ้างหรือผู้ใช้แรงงาน ดังนี้ ส่งเสริมการให้บริการด้านสวัสดิการแรงงานนอกเหนือจากที่กฎหมายกำหนด 67 แห่ง ลูกจ้างที่ได้รับการส่งเสริม 2,840 คน (ตารางที่ 42 (ภาคผนวก))

4.5 การเลิกจ้าง

สำนักงานประกันสังคมจังหวัดชัยนาท รายงานสถานการณ์เลิกจ้าง ปี 2567 มีสถานประกอบการที่เลิกกิจการ จำนวน 10 แห่ง ลูกจ้างถูกเลิกจ้าง 8 คน ส่วนใหญ่เป็นสถานประกอบการขนาดเล็ก คือขนาด 1 – 4 คน โดยมีสัดส่วนร้อยละ 90.00 ของสถานประกอบการที่เลิกกิจการทั้งหมด (9 แห่ง) ลูกจ้างถูกเลิกจ้างจำนวน 8 คน คิดเป็นร้อยละ 100 ของจำนวนลูกจ้างที่ถูกเลิกจ้างทั้งหมด ขณะที่สถานประกอบการขนาด 5-9 คน เลิกกิจการเพียง 1 แห่ง คิดเป็นร้อยละ 10.00 ของสถานประกอบการที่เลิกกิจการทั้งหมด ไม่มีสัดส่วนของผู้ถูกเลิกจ้าง (แผนภูมิที่ 38)

แผนภูมิที่ 38 สถานประกอบการที่เลิกกิจการ และลูกจ้างที่ถูกเลิกจ้างในจังหวัดชัยนาท จำแนกตามขนาดสถานประกอบการ ปี 2567

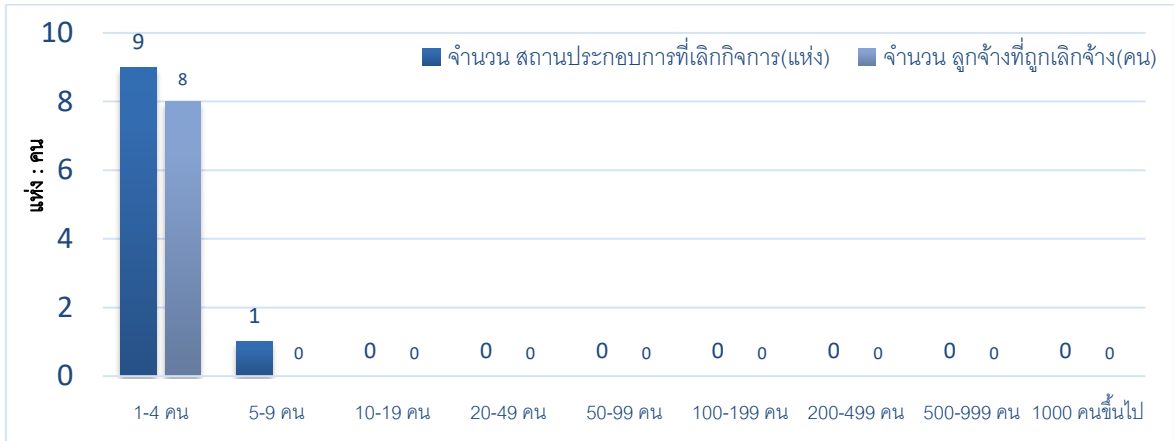

ที่มา : สำนักงานประกันสังคมจังหวัดชัยนาท

เมื่อพิจารณาประเภทกิจการที่มีการเลิกจ้างสูงสุด 5 อันดับแรกเรียงลำดับได้ดังนี้ 1) การก่อสร้าง จำนวน 4 แห่ง คิดเป็นร้อยละ 40.00 ลูกจ้างที่ถูกเลิกจ้าง 3 คน 2) การขายส่ง การขายปลีก การซ่อมแซมยานยนต์ฯลฯ จำนวน 3 แห่ง (ร้อยละ 30.00) ลูกจ้างที่ถูกเลิกจ้าง 3 คน 3)การผลิต จำนวน 1 แห่ง (ร้อยละ 10.00) ลูกจ้างที่ถูกเลิกจ้าง 1 คน 4) โรงแรม และภัตตาคาร จำนวน 1 แห่ง (ร้อยละ 10.00) ลูกจ้างที่ถูกเลิกจ้าง 1 คน และ 5)กิจกรรมทางวิชาชีพ และเทคนิค จำนวน 1 แห่ง (ร้อยละ 10.00) ไม่มีลูกจ้างที่ถูกเลิกจ้าง (แผนภูมิที่ 39)

แผนภูมิที่ 39 สถานประกอบการที่เลิกกิจการ และลูกจ้างที่ถูกเลิกจ้างในจังหวัดชัยนาท จำแนกตามประเภทกิจการ ปี 2567

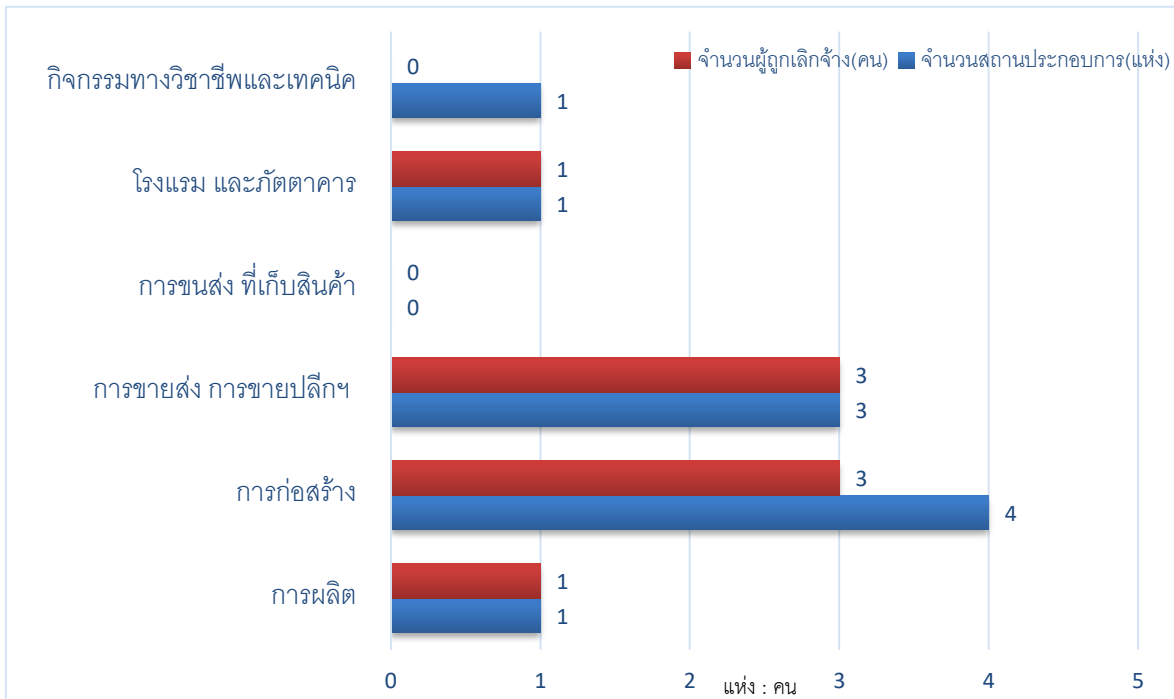

ที่มา : สำนักงานประกันสังคมจังหวัดชัยนาท

4.6 การประสบอันตราย/เจ็บป่วยในการทำงาน (กองทุนเงินทดแทน)

สำหรับการประสบอันตรายหรือเจ็บป่วยเนื่องจากการทำงานในปี 2567 พบว่า การประสบอันตรายหรือเจ็บป่วยเนื่องมาจากการทำงานมีทั้งสิ้น 96 คน โดยสถานประกอบการที่มีการประสบอันตรายหรือเจ็บป่วยสูงสุด คือ สถานประกอบการขนาดกลางที่มีลูกจ้าง 200-499 คน โดยมีจำนวน 25 คน คิดเป็นร้อยละ 26.04 รองลงมาคือขนาด 500-999 มีจำนวน 21 คน (ร้อยละ 21.88) ขนาด 20-49 คน มีจำนวน 18 คน (ร้อยละ 18.75) ขนาด 50-99 คน มีจำนวน 10 คน (ร้อยละ 18.75) ตามลำดับ และขนาด 1000 คนขึ้นไป มีการประสบอันตรายหรือเจ็บป่วยเนื่องจากการทำงานน้อยที่สุดคือจำนวน 1 คน คิดเป็นร้อยละ 1.04 เท่านั้น (แผนภูมิที่ 40 และตารางที่ 45 (ภาคผนวก))

แผนภูมิที่ 40 ผู้ประสบอันตรายหรือเจ็บป่วยเนื่องจากการทำงาน จำแนกตามขนาดสถานประกอบการ ปี 2567

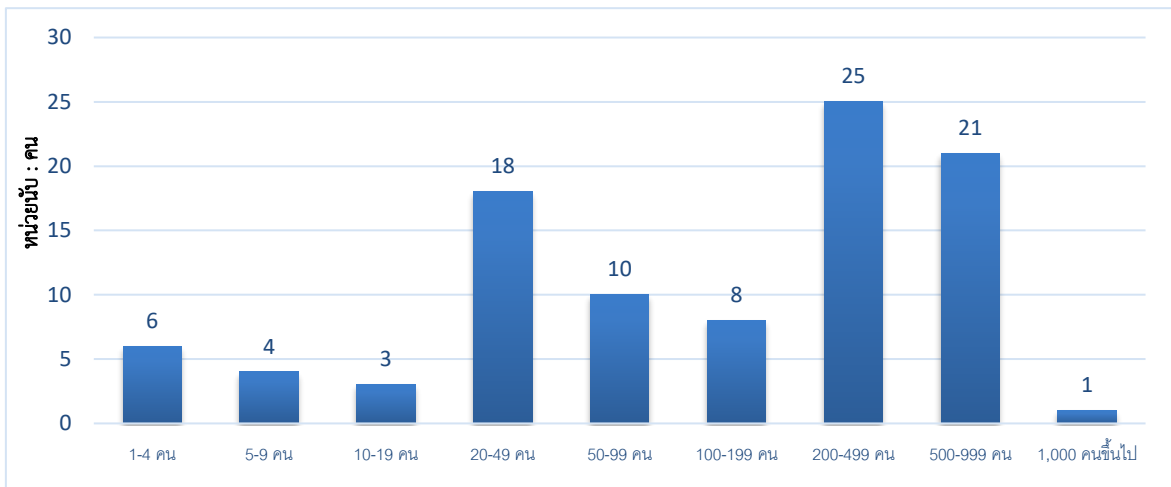

ที่มา : สำนักงานประกันสังคมจังหวัดชัยนาท

เมื่อพิจารณาผู้ประสบอันตรายหรือเจ็บป่วยจากการทำงาน 96 คน ตามประเภทความร้ายแรง พบว่าส่วนใหญ่จะหยุดงานเกิน 3 วัน กล่าวคือมีจำนวน 48 คน คิดเป็นร้อยละ 50.00 รองลงมาเป็นผู้หยุดงานไม่เกิน 3 วัน จำนวน 45 คน (ร้อยละ 46.88) และเสียชีวิต มีจำนวน 3 ราย คิดเป็นร้อยละ 3.13 (แผนภูมิที่ 41)

แผนภูมิที่ 41 ผู้ประสบอันตรายหรือเจ็บป่วยเนื่องจากการทำงานจังหวัดชัยนาท จำแนกตามความร้ายแรง การประสบอันตราย ปี 2567

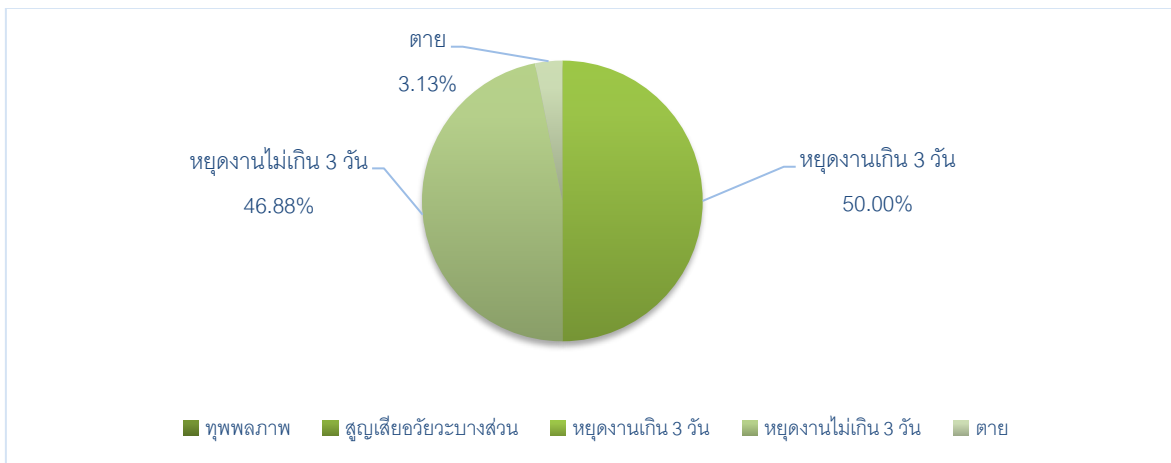

ที่มา : สำนักงานประกันสังคมจังหวัดชัยนาท

สำหรับสาเหตุการประสบอันตรายเนื่องจากการทำงานพิจารณาใน 5 อันดับแรก สรุปได้ดังนี้
 1)วัตถุหรือสิ่งของพังทลายหล่นทับ มีจำนวน 18 คน คิดเป็นร้อยละ 18.75 ของสาเหตุการประสบอันตรายทั้งหมด
 2)วัตถุหรือสิ่งของกระแทก/ชน มีจำนวน 16 คน (ร้อยละ 16.67)
 3)วัตถุหรือสิ่งของตัด/บาด/ทิ่มแทง จำนวน 14 คน (ร้อยละ 14.58)
 4)วัตถุหรือสิ่งของหนีบ/ดิ่ง มีจำนวน 11 คน (ร้อยละ 11.46) และ
 5)หกล้ม ลื่นล้ม จำนวน 11 คน (ร้อยละ 11.46) (แผนภูมิ 42 และตารางที่ 46 (ภาคผนวก))

แผนภูมิที่ 42 ผู้ประสบอันตรายหรือเจ็บป่วยเนื่องจากการทำงานจังหวัดชัยนาท จำแนกตามสาเหตุการประสบอันตราย (5 อันดับแรก) ปี 2567

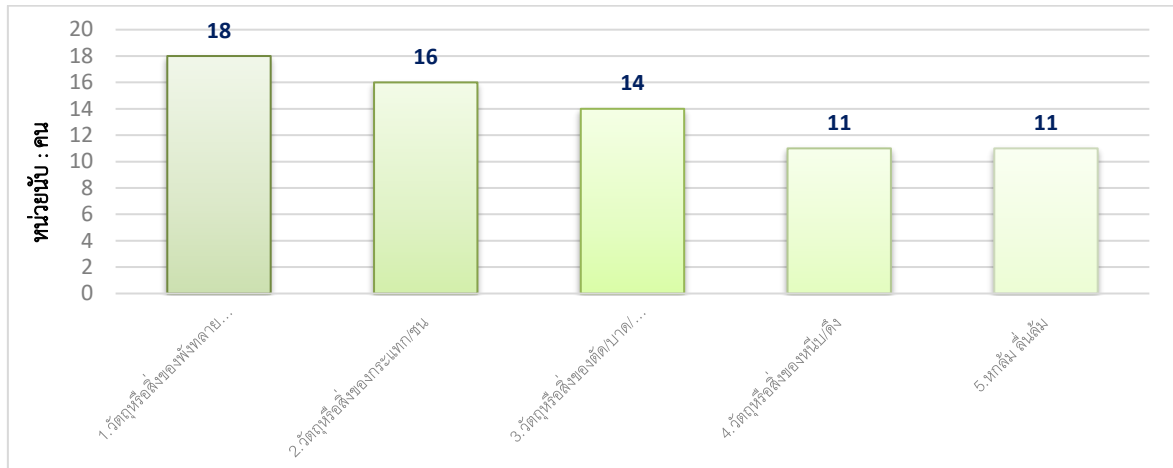

ที่มา : สำนักงานประกันสังคมจังหวัดชัยนาท

5. การประกันสังคม

ภารกิจด้านการประกันสังคมเป็นอีกภารกิจที่กระทรวงแรงงาน โดยสำนักงานประกันสังคมจังหวัดชัยนาทมีหน้าที่ต้องดูแลผู้ใช้แรงงาน เพื่อให้มีคุณภาพชีวิตที่ดีขึ้นและมีหลักประกันชีวิตที่มั่นคง เมื่อยามแก่ชราอีกด้วย ข้อมูล ณ ปี 2567 พบว่า ในจังหวัดชัยนาทมีผู้ประกันตนทั้งสิ้น 51,656 คน จำแนกเป็นมาตรา 33 จำนวน 18,899 คน มาตรา 39 จำนวน 4,134 คน และมาตรา 40 จำนวน 28,623 คน (แผนภูมิที่ 43) และมีสถานประกอบการที่ขึ้นทะเบียนประกันสังคมทั้งสิ้น 1,119 แห่ง โดยส่วนใหญ่เป็นสถานประกอบการขนาดต่ำกว่า 10 คน คือมีจำนวน 805 แห่ง คิดเป็นร้อยละ 71.94 ในส่วนผู้ประกันตนมาตรา 33 ส่วนใหญ่เป็นผู้ประกันตนในสถานประกอบการขนาด 201-500 คน จำนวน 4,282 คน คิดเป็นร้อยละ 22.66 (แผนภูมิที่ 44)

แผนภูมิที่ 43 ผู้ประกันในจังหวัดชัยนาท จำแนกตามมาตรา 33 39 และ 40 ปี 2567

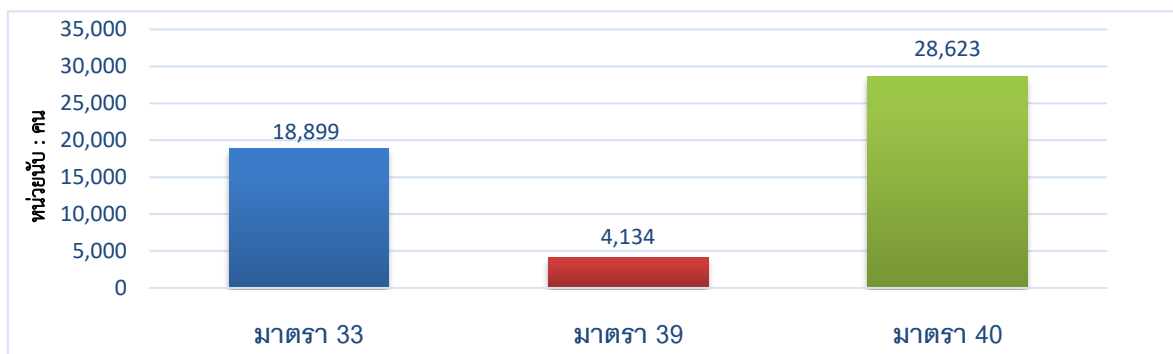

ที่มา : สำนักงานประกันสังคมจังหวัดชัยนาท

แผนภูมิที่ 44 สถานประกอบการและผู้ประกันตนในจังหวัดชัยนาท ปี 2567

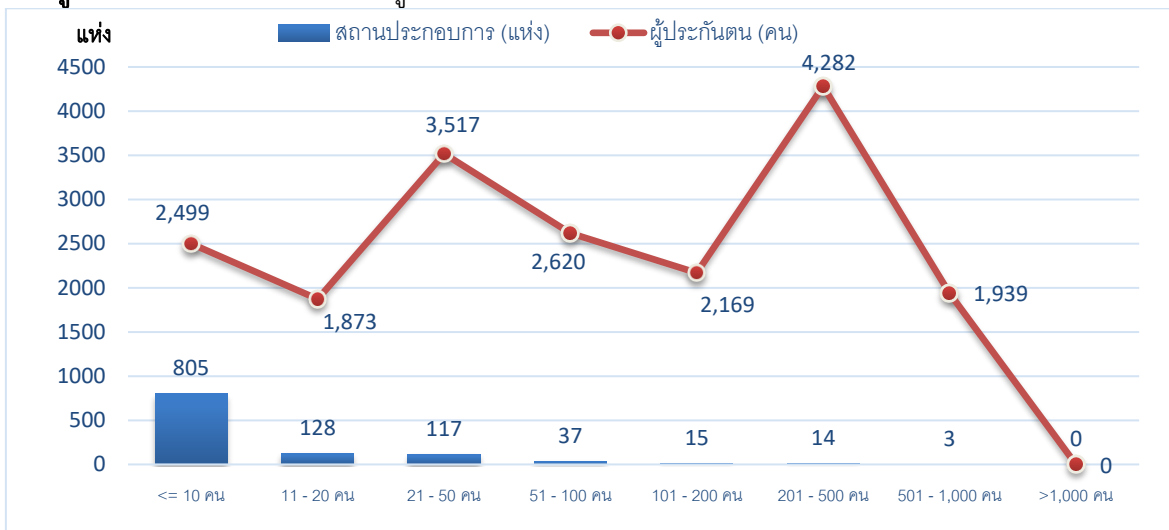

ที่มา : สำนักงานประกันสังคมจังหวัดชัยนาท

ปัจจุบันจังหวัดชัยนาท มีสถานพยาบาลในสังกัดประกันสังคมที่เป็นสถานพยาบาลของรัฐบาลจำนวน 1 แห่ง คิดเป็นร้อยละ 100 ของสถานพยาบาลทั้งหมด (แผนภูมิที่ 45)

แผนภูมิที่ 45 สถานพยาบาลในระบบประกันสังคมในจังหวัดชัยนาท ปี 2567



ที่มา : สำนักงานประกันสังคมจังหวัดชัยนาท

จำนวนการใช้บริการของกองทุนประกันสังคม พิจารณาตามประเภทของประโยชน์ทดแทน ซึ่งมี 7 กรณีได้แก่ เจ็บป่วย คลอดบุตร ทูพลภาพ ตาย สงเคราะห์บุตร ชราภาพ และว่างงาน พบว่า จำนวนผู้ใช้บริการตลอดทั้งปี 2566 มีทั้งสิ้น 72,860 ราย ซึ่งจำนวนผู้ใช้บริการในปีนี้ลดลงจากปีที่แล้วที่มี จำนวน 73,981 คน สำหรับประเภทประโยชน์ทดแทนที่ผู้ประกันตนใช้บริการสูงสุดในปีนี้ได้แก่กรณีชราภาพ มีผู้ประกันตนใช้บริการ 32,764 ราย คิดเป็นร้อยละ 44.97 ของผู้ใช้บริการทั้งหมด รองลงมาได้แก่สงเคราะห์บุตร ว่างงานและเจ็บป่วย โดยมีสัดส่วนร้อยละ 44.89 , 6.49 และ 1.66 ตามลำดับ (แผนภูมิที่ 46)

แผนภูมิที่ 46 ผู้ประกันตนที่ใช้บริการกองทุนประกันสังคมในจังหวัดชัยนาท จำแนกตามประเภทประโยชน์ทดแทน ปี 2567

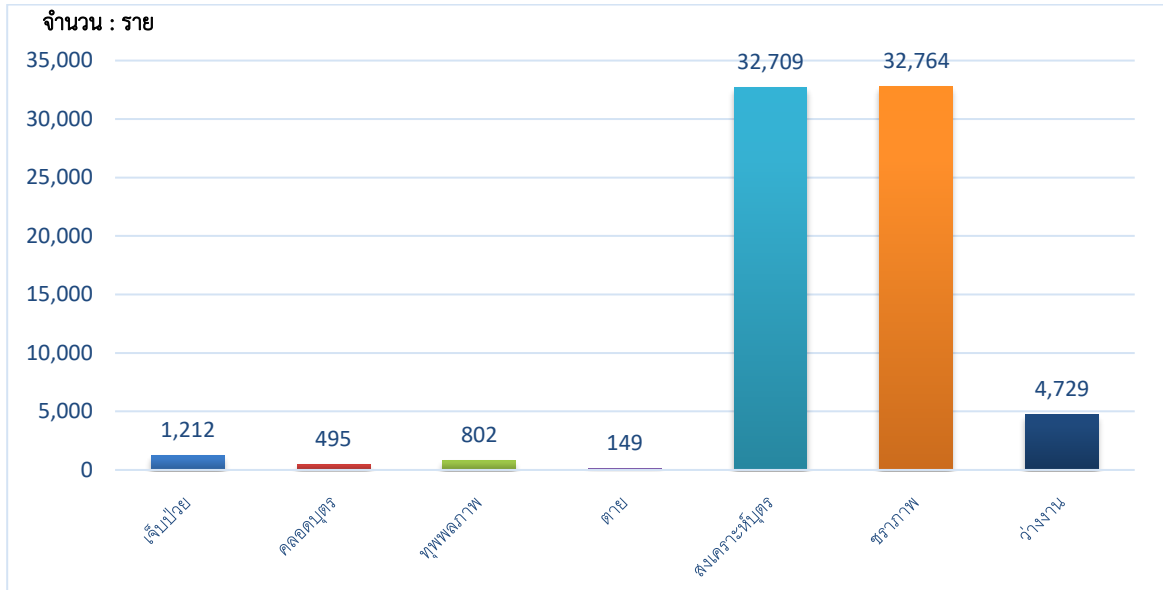

ที่มา : สำนักงานประกันสังคมจังหวัดชัยนาท

หากพิจารณาตามปริมาณการจ่ายเงินประโยชน์ทดแทน จะพบว่าการจ่ายเงินทั้งสิ้น 304,365,996.49 ล้านบาท โดยกรณีชราภาพมีการจ่ายเงินสูงสุดถึง 156,019,878.40 ล้านบาท คิดเป็นร้อยละ 51.26 ของเงินประโยชน์ทดแทนที่จ่าย รองลงมาคือกรณีเจ็บป่วย จ่ายเงินประโยชน์ทดแทน 67,574,433.39 ล้านบาท (ร้อยละ 22.20) และกรณีสงเคราะห์บุตร 32,725,500.00 ล้านบาท (ร้อยละ 10.75) (แผนภูมิที่ 47)

แผนภูมิที่ 47 การจ่ายเงินประโยชน์ทดแทนในจังหวัดชัยนาท จำแนกตามประเภทประโยชน์ทดแทน ปี 2567

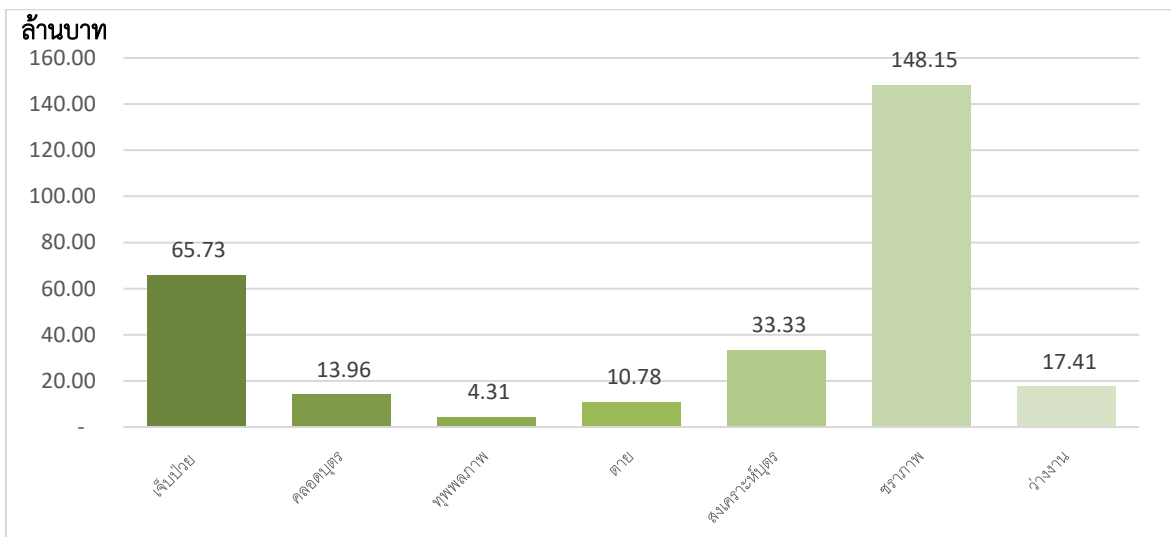

ที่มา : สำนักงานประกันสังคมจังหวัดชัยนาท

ภาคผนวก

สภาพเศรษฐกิจจังหวัด

1. ผลิตภัณฑ์มวลรวมจังหวัด

ตารางที่ 1 ผลิตภัณฑ์มวลรวมจังหวัดชัยนาท ปี 2565

อุตสาหกรรม	มูลค่า (ล้านบาท)	ร้อยละ ของ GPP
เกษตรกรรม การป่าไม้ และการประมง	9,747	22.87
การทำเหมืองแร่และเหมืองหิน	340	0.80
การผลิต	12,466	29.24
ไฟฟ้า ก๊าซ ไอน้ำ และระบบปรับอากาศ	668	1.57
การจัดหาน้ำ การจัดการ และการบำบัดน้ำเสีย ของเสีย และสิ่งปฏิกูล	168	0.39
การก่อสร้าง	2,265	5.31
การขายส่งและการขายปลีก การซ่อมยานยนต์และจักรยายนต์	4,552	10.68
การขนส่งและสถานที่เก็บสินค้า	1,334	3.13
ที่พักแรมและบริการด้านอาหาร	115	0.27
ข้อมูลข่าวสารและการสื่อสาร	279	0.65
กิจกรรมทางการเงินและการประกันภัย	2,378	5.58
กิจกรรมอสังหาริมทรัพย์	1,541	3.62
กิจกรรมทางวิชาชีพ วิทยาศาสตร์ และเทคนิค	16	0.04
กิจกรรมการบริหารและการบริการสนับสนุน	54	0.13
การบริหารราชการ การป้องกันประเทศ และการประกันสังคมภาคบังคับ	2,720	6.38
การศึกษา	2,081	4.88
กิจกรรมด้านสุขภาพและงานสังคมสงเคราะห์	1,422	3.34
ศิลปะ ความบันเทิง และนันทนาการ	227	0.53
กิจกรรมบริการด้านอื่นๆ	255	0.60
รวม	42,627	100.00

ที่มา : สำนักงานคลังจังหวัดชัยนาท

2. ดัชนีราคาผู้บริโภคจังหวัด

ตารางที่ 2 ดัชนีราคาผู้บริโภคจังหวัดชัยนาท จำแนกตามประเภทของดัชนีและหมวดสินค้า
ณ ปี 2567

หมวด	ธ.ค.67	ม.ค. - ธ.ค.67
ดัชนีราคาผู้บริโภค	106.7	106.9
หมวดอาหารและเครื่องดื่ม	112.2	113.2
ข้าว แป้งและผลิตภัณฑ์จากแป้ง	103.8	102.5
เนื้อสัตว์ เป็ดไก่ และสัตว์น้ำ	118.0	118.0
ไข่และผลิตภัณฑ์นม	107.6	111.9
ผักและผลไม้	97.4	105.2
เครื่องประกอบอาหาร	110.1	109.1
เครื่องดื่มไม่มีแอลกอฮอล์	114.0	111.2
อาหารบริโภค-ในบ้าน	107.4	107.3
อาหารบริโภค-นอกบ้าน	129.9	129.9
หมวดอื่น ๆ ไม่ใช่อาหารและเครื่องดื่ม	103.1	102.8
หมวดเครื่องนุ่งห่มและรองเท้า	100.8	100.8
หมวดเคหสถาน	99.8	99.8
หมวดการตรวจรักษาและบริการส่วนบุคคล	114.7	111.7
หมวดพาหนะ การขนส่ง และการสื่อสาร	104.1	104.1
หมวดการบันเทิง การอ่านและการศึกษา	98.1	97.9
หมวดยาสูบและเครื่องดื่มมีแอลกอฮอล์	111.5	109.8
ดัชนีราคาผู้บริโภคพื้นฐาน	103.5	103.0
กลุ่มอาหารสดและพลังงาน	111.7	113.1
- อาหารสด	109.3	111.6
- พลังงาน	116.5	116.4

ที่มา : สำนักงานพาณิชย์จังหวัดชัยนาท

หมายเหตุ : ดัชนีราคาผู้บริโภคพื้นฐาน คือ ดัชนีราคาผู้บริโภคทั่วไปหักรายการสินค้ากลุ่มอาหารสดและ
สินค้ากลุ่มพลังงาน

3. การจดทะเบียนนิติบุคคล

ตารางที่ 3 การจดทะเบียนนิติบุคคลตั้งใหม่ตามหมวดธุรกิจจังหวัดชัยนาท ปี 2567

อุตสาหกรรม	บริษัทจำกัด		ห้างหุ้นส่วนจำกัด		บริษัทมหาชนจำกัด		รวม	
	ราย	ล้านบาท	ราย	ล้านบาท	ราย	ล้านบาท	ราย	ล้านบาท
การผลิต	5	9.50	5	4.05	-	-	10	13.55
การไฟฟ้า แก๊สและการประปา	1	1.00	0	0.00	-	-	1	1.00
การก่อสร้าง	10	21.50	13	16.35	-	-	23	37.85
การขายส่ง ขายปลีก	35	61.10	16	9.50	-	-	51	70.60
โรงแรมและภัตตาคาร	2	2.00	1	0.50	-	-	3	2.50
การขนส่ง สถานที่เก็บสินค้า และการคมนาคม	4	3.10	3	2.50	-	-	7	5.60
บริการด้านอสังหาริมทรัพย์ การให้เช่า และบริการทางธุรกิจ	7	11.12	0	0.00	-	-	7	11.12
การให้บริการชุมชน สังคม และบริการส่วนบุคคลอื่นๆ	7	9.90	2	1.10	-	-	9	11.00
อื่น ๆ	4	7.10	5	5.70	-	-	9	12.80
รวมทั้งสิ้น	75	126.32	45	39.70	0.000	0.000	120	166.02

ที่มา : สำนักงานพาณิชย์จังหวัดชัยนาท

4. การจดทะเบียนโรงงาน

ตารางที่ 4 การจดทะเบียนโรงงานอุตสาหกรรมที่ประกอบกิจการใหม่ของจังหวัดชัยนาท จำแนกตามอุตสาหกรรม ปี 2567

ประเภท	ประเภทอุตสาหกรรม	จดทะเบียน			เลิกกิจการ จำนวน (โรง)
		จำนวน (โรง)	เงินทุน (ล้าน บาท)	คนงาน (คน)	
1	ผลิตภัณฑ์จากพืช	3	125.80	18	1
4	สิ่งทอ	1	16.50	97	-
7	แปรรูปไม้และผลิตภัณฑ์จากไม้	-	-	-	1
8	เครื่องเรือนหรือเครื่องตกแต่งในอาคารจากไม้ แก้ว ยาง หรือโลหะอื่น ๆ	1	8.16	30	-
12	ผลิตภัณฑ์จากปิโตรเลียม	1	16.00	10	-
15	ผลิตภัณฑ์โลหะ	1	8.50	5	2
17	ผลิตภัณฑ์โลหะ	-	-	-	1
18	ผลิตเครื่องจักรและเครื่องกล	-	-	-	1
20	ผลิตยานพาหนะและอุปกรณ์รวมทั้งการซ่อมยานพาหนะและอุปกรณ์	1	156	30	-
21	การผลิตอื่น ๆ	1	4	20	4
	รวม	9	334.96	210	10

ที่มา : สำนักงานอุตสาหกรรมจังหวัดชัยนาท

ดัชนีชี้วัดภาวะแรงงาน

1. ผลิตภาพแรงงานจังหวัด

ตารางที่ 5 ผลิตภาพแรงงานจังหวัด

	ปี 2560	ปี 2561	ปี 2562	ปี 2563	ปี 2564	ปี 2565
GPP ณ ราคาคงที่ในจังหวัด (ล้านบาท)	18,923	20,402	20,807	19,725	20,965	22,216
จำนวนผู้มีงานทำในจังหวัด (คน)	173,817	173,791	171,860	172,022	175,681	167,600
ผลิตภาพแรงงานจังหวัด (บาท)	108,867	117,394	121,069	114,666	119,336	132,554

ที่มา : สำนักงานสภาพัฒนาการเศรษฐกิจฯ
สำนักงานสถิติจังหวัดชัยนาท

2. อัตราการมีส่วนร่วมในกำลังแรงงาน

ตารางที่ 6 อัตราการมีส่วนร่วมในกำลังแรงงานของจังหวัดชัยนาท

หน่วยนับ : คน

	ปี 2560	ปี 2561	ปี 2562	ปี 2563	ปี 2564	ปี 2565	ปี 2566	ปี 2567
ประชากรที่มีอายุ 15 ปีขึ้นไป	262,614	264,328	265,933	267,462	268,371	251,409	244,971	244,577
กำลังแรงงานในจังหวัด	176,916	176,572	174,197	178,640	179,751	171,490	167,800	172,215
อัตราการมีส่วนร่วมในกำลังแรงงาน	67.37	66.80	65.50	66.79	66.98	68.21	68.50	70.41

ที่มา : สำนักงานสถิติจังหวัดชัยนาท

3. อัตราการทำงานของจังหวัด

ตารางที่ 7 อัตราการมีงานทำ ใน/นอก ภาคเกษตรของจังหวัดชัยนาท

หน่วยนับ : คน

	ปี 2560	ปี 2561	ปี 2562	ปี 2563	ปี 2564	ปี 2565	ปี 2566	ปี 2567
ประชากรที่มีอายุ 15 ปี ขึ้นไปในจังหวัด	262,614	264,328	265,933	267,462	268,371	251,409	244,971	244,577
ผู้มีงานทำในจังหวัด	173,817	173,791	171,859	172,022	174,629	167,600	164,934	170,554
ผู้มีงานทำในภาคเกษตรของจังหวัด	83,334	70,535	64,347	57,355	60,815	58,532	57,851	60,839
ผู้มีงานทำนอกภาคเกษตรของจังหวัด	90,484	103,256	107,512	114,668	113,814	109,069	107,084	109,714
อัตราการมีงานทำของจังหวัด	66.19	65.75	64.63	64.32	65.07	66.66	67.33	69.73
อัตราการมีงานทำในภาคเกษตรของจังหวัด	47.94	40.59	37.44	33.34	34.83	34.92	35.08	35.67
อัตราการมีงานทำนอกภาคเกษตรของจังหวัด	52.06	59.41	62.56	66.66	65.17	65.08	64.93	64.33

ที่มา : สำนักงานสถิติจังหวัดชัยนาท

ตารางที่ 8 อัตราการมีงานทำในภาคอุตสาหกรรมของจังหวัดชัยนาท

หน่วยนับ : คน

	ปี2560	ปี2561	ปี2562	ปี2563	ปี2564	ปี2565	ปี2566	ปี2567
ผู้มีงานทำในภาคอุตสาหกรรมของจังหวัด	32,417	37,762	39,722	38,981	39,382	36,467	34,662	33,441
1)การทำเหมืองแร่ และเหมืองหิน	-	-	32	75	140	19	-	53
2)การผลิต	19,202	20,763	23,438	22,075	21,858	21,267	20,452	21,386
3)ไฟฟ้า ก๊าซ ไอ้่น้ำและระบบปรับอากาศ	455	447	489	415	405	559	671	327
4)การจัดหาน้ำ การบำบัดน้ำเสีย สิ่งปฏิกูล	2,939	3,239	3,398	3,363	1,238	1,559	1,104	1,631
5)การก่อสร้าง	9,821	13,314	12,366	13,053	15,741	13,063	12,435	10,044
จำนวนผู้มีงานทำ	173,817	173,791	171,859	172,022	176,231	167,600	164,934	170,554
อัตราการมีงานทำในอุตสาหกรรมของจังหวัด	18.65	21.73	23.11	22.66	22.35	21.76	21.02	19.61

ที่มา : สำนักงานสถิติจังหวัดชัยนาท

4. อัตราการว่างงานของจังหวัด

ตารางที่ 9 อัตราการว่างงานของจังหวัดชัยนาท

หน่วยนับ : คน

	ปี2560	ปี2561	ปี2562	ปี2563	ปี2564	ปี2565	ปี2566	ปี2567
ผู้ว่างงานจังหวัด	3,011	2,736	2,263	5,858	4,539	3,817	2,758	1,649
กำลังแรงงานในจังหวัด	176,177	176,550	174,197	178,640	179,751	171,490	167,800	172,215
อัตราการว่างงานในจังหวัด	1.71	1.55	1.30	3.28	2.53	2.23	1.64	0.96

ที่มา : สำนักงานสถิติจังหวัดชัยนาท

5. อัตราการเปลี่ยนแปลงของจำนวนผู้ประกันตนในระบบประกันสังคม (ม.33) ,อัตราการเปลี่ยนแปลงของผู้ประกันตนที่ขอรับประโยชน์ทดแทน และอัตราการเลิกจ้างลูกจ้างในระบบประกันสังคม

ตารางที่ 10 อัตราการเปลี่ยนแปลงของจำนวนผู้ประกันตนในระบบประกันสังคม (ม.33) ,อัตราการเปลี่ยนแปลงของผู้ประกันตนที่ขอรับประโยชน์ทดแทน และอัตราการเลิกจ้างลูกจ้างในระบบประกันสังคม

หน่วยนับ : คน

	ปี2560	ปี2561	ปี2562	ปี2563	ปี2564	ปี2565	ปี2566	ปี2567
จำนวนผู้ประกันตน มาตรา 33 (สปส.)	17,351	18,323	18,020	18,797	18,154	17,732	17,790	18,899
จำนวนผู้ประกันตนที่ขอรับประโยชน์ทดแทนกรณีว่างงาน	2,095	2,102	2,251	5,942	3,439	5,796	6,677	4,719
จำนวนผู้ประกันตนที่ขึ้นทะเบียนขอรับประโยชน์ทดแทนกรณีว่างงานจากสาเหตุเลิกจ้าง	6	8	1	0	0	0	0	0
อัตราการเปลี่ยนแปลงของจำนวนผู้ประกันตนในระบบประกันสังคม (มาตรา33) (YoY)	-0.28	5.60	-1.66	4.31	-3.42	-2.33	0.33	6.23
อัตราการเปลี่ยนแปลงของจำนวนผู้ประกันตนที่ขอรับประโยชน์ทดแทนกรณีว่างงาน (YoY)	313.98	0.35	7.10	163.92	-42.12	68.55	15.20	-29.32
อัตราการเลิกจ้างลูกจ้างในระบบประกันสังคม (YOY)	0.03	0.04	0.01	0.00	0.00	0.00	0.00	0.00

ที่มา : สำนักงานประกันสังคมจังหวัดชัยนาท

6. อัตราการบรรจงาน

ตารางที่ 11 อัตราการบรรจงานของจังหวัดชัยนาท

หน่วยนับ : คน

	ปี2561	ปี2562	ปี2563	ปี2564	ปี2565	ปี2566	ปี2567
จำนวนผู้ได้รับการบรรจงาน	646	596	736	1,325	796	844	948
ผู้สมัครงานในจังหวัด	522	503	556	1,435	558	1,221	1,375
จำนวนตำแหน่งงานว่าง	1,013	2,544	2,336	4,775	1,379	2,584	1,787
อัตราการบรรจงานต่อผู้สมัครงาน	123.75	118.49	132.37	92.33	142.65	69.12	68.95
อัตราการบรรจงานต่อตำแหน่งงานว่าง	63.77	23.43	31.51	27.75	57.72	32.66	53.05

ที่มา : สำนักงานจัดหางานจังหวัดชัยนาท

7. อัตราการจ้างงานแรงงานต่างด้าว

ตารางที่ 12 อัตราการจ้างงานแรงงานต่างด้าวในจังหวัดชัยนาท

หน่วยนับ : คน

	ปี2558	ปี2559	ปี2560	ปี2561	ปี2562	ปี2563	ปี2564	ปี2565	ปี2566	ปี2567
ผู้มีงานทำในจังหวัด	174,777	174,283	173,817	173,791	171,859	172,022	174,629	167,600	164,934	170,554
จำนวนแรงงานต่างด้าวทั้งหมดในจังหวัด	1,638	1,737	1,582	1,744	1,849	1,559	1,395	1,439	2,015	2,661
จำนวนแรงงานต่างด้าว 3 สัญชาติ (เมียนมา ลาว กัมพูชา) ในจังหวัด	1,560	1,636	1,491	1,670	1,768	1,480	1,325	1,359	1,914	2,562
อัตราการจ้างงานต่างด้าวต่อจำนวนผู้มีงานทำทั้งหมดในจังหวัด	0.94	1.00	0.91	1.00	1.08	0.91	0.80	0.86	1.22	1.56
อัตราการจ้างแรงงานต่างด้าว 3 สัญชาติ (เมียนมา ลาว กัมพูชา) ในจังหวัด	0.89	0.94	0.86	0.96	1.03	0.86	0.76	0.81	1.16	1.50

ที่มา : สำนักงานจัดหางานจังหวัดชัยนาท

8. อัตราการไม่ปฏิบัติตามกฎหมายคุ้มครองแรงงาน/ความปลอดภัยในการทำงานของสถานประกอบกิจการ

ตารางที่ 13 อัตราการไม่ปฏิบัติตามกฎหมายคุ้มครองแรงงาน/ความปลอดภัยในการทำงานของสถานประกอบกิจการ

หน่วยนับ : คน

	ปี2560	ปี2561	ปี2562	ปี2563	ปี2564	ปี2565	ปี2566	ปี2567
จำนวนสถานประกอบกิจการที่ปฏิบัติไม่ถูกต้องตามกฎหมายคุ้มครองแรงงาน	15	19	14	17	32	14	11	2
จำนวนสถานประกอบกิจการที่ผ่านการตรวจคุ้มครองแรงงาน	167	176	147	172	233	63	159	87
จำนวนสถานประกอบกิจการที่ปฏิบัติไม่ถูกต้องตามกฎหมายความปลอดภัยในการทำงาน	6	2	13	43	57	18	8	24
จำนวนสถานประกอบกิจการที่ผ่านการตรวจความปลอดภัยในการทำงาน	74	89	64	97	150	73	138	55
อัตราการปฏิบัติไม่ถูกต้องตามกฎหมายคุ้มครองแรงงานของสถานประกอบกิจการ	8.98	10.80	9.52	9.88	13.73	22.22	6.92	2.30
อัตราการปฏิบัติไม่ถูกต้องตามกฎหมายความปลอดภัยในการทำงานของสถานประกอบกิจการ	8.11	2.25	20.31	44.33	38.00	24.66	5.80	43.64

ที่มา : สำนักงานสวัสดิการและคุ้มครองแรงงานจังหวัดชัยนาท

9. อัตราการเกิดข้อพิพาท/ข้อขัดแย้งแรงงานต่อสถานประกอบการ

ตารางที่ 14 อัตราการเกิดข้อพิพาท/ข้อขัดแย้งแรงงานต่อสถานประกอบการ 100,000 แห่ง

หน่วยนับ : คน

	ปี2561	ปี2562	ปี2563	ปี2564	ปี2565	ปี2566	ปี2567
สถานประกอบการที่เกิดข้อพิพาท	0	0	0	0	0	0	0
สถานประกอบการที่เกิดข้อขัดแย้ง	0	0	0	0	0	0	0
สถานประกอบการทั้งหมดในจังหวัด	1,166	1,245	1,298	1,353	1,515	1,583	1,654
อัตราการเกิดข้อพิพาทแรงงานต่อสถานประกอบการ 100,000 แห่ง	0.00	0.00	0.00	0.00	0.00	0.00	0.00
อัตราการเกิดข้อขัดแย้งต่อสถานประกอบการ 100,000 แห่ง	0.00	0.00	0.00	0.00	0.00	0.00	0.00

ที่มา : สำนักงานสวัสดิการและคุ้มครองแรงงานจังหวัดชัยนาท

10. อัตราแรงงานที่ เป็นผู้ประกันตนในจังหวัด

ตารางที่ 15 อัตราแรงงานที่ เป็นผู้ประกันตนในจังหวัดชัยนาท

หน่วยนับ : คน

	ปี2558	ปี2559	ปี2560	ปี2561	ปี2562	ปี2563	ปี2564	ปี2565	ปี2566	ปี2567
ผู้ประกันตนในจังหวัด	35,309	34,840	35,777	39,080	41,940	44,544	45,432	49,746	50,250	51,656
ผู้ประกันตนมาตรา 33	17,099	17,539	17,351	18,299	18,270	18,797	18,170	17,732	17,790	18,899
ผู้ประกันตนมาตรา 39	3,892	3,836	3,880	4,164	4,509	4,652	4,871	4,829	4,450	4,134
ผู้ประกันตนมาตรา 40	14,371	13,605	14,546	16,618	19,162	20,948	22,354	27,185	28,010	28,623
จำนวนผู้จ้างงานทำในจังหวัด	174,777	174,997	173,817	173,791	171,859	172,022	174,629	167,600	164,934	170,554
อัตราแรงงานที่ เป็นผู้ประกันตน	20.20	19.91	20.58	22.49	24.40	25.89	26.02	29.68	30.47	30.29

ที่มา : สำนักงานประกันสังคมจังหวัดชัยนาท

สถานการณ์แรงงาน

1. กำลังแรงงาน/การมีงานทำ/การว่างงาน

ตารางที่ 16 ประชากรจังหวัดชัยนาท จำแนกตามเพศ และสถานภาพแรงงานไทย ปี 2567

หน่วยนับ : คน

สถานภาพแรงงาน	ชาย	หญิง	รวม
ประชากรอายุ 15 ปีขึ้นไป	118,663	125,914	244,577
ผู้อยู่ในกำลังแรงงาน	92,612	79,604	172,215
- ผู้มีงานทำ	91,791	78,763	170,554
- ผู้ว่างงาน	808	841	1,649
- กำลังแรงงานที่รอดูกาล	13	0	13
ผู้ไม่อยู่ในกำลังแรงงาน	26,052	46,310	72,362
- ทำงานบ้าน	892	10,960	11,852
- เรียนหนังสือ	7,662	8,220	15,881
เด็ก/ชรา/ป่วย /พิการ	14,305	24,599	38,904
- อื่นๆ	3,194	2,531	5,725

ที่มา : สำนักงานสถิติจังหวัดชัยนาท

ตารางที่ 17 ผู้มีงานทำจังหวัดชัยนาท จำแนกตามระดับการศึกษาและเพศ ปี 2567

หน่วยนับ : คน

ระดับการศึกษา	ชาย	หญิง	รวม
ไม่มีการศึกษา	668	1,551	2,220
ต่ำกว่าประถมศึกษา	11,847	15,059	26,906
ประถมศึกษา	17,841	12,769	30,610
มัธยมศึกษาตอนต้น	19,826	10,261	30,087
มัธยมศึกษาตอนปลาย	20,556	16,324	36,880
-สายสามัญ	14,796	12,500	27,296
-สายอาชีวศึกษา	5,760	3,824	9,584
-สายวิชาการศึกษา	-	-	-
อุดมศึกษา	20,944	22,434	43,378
-สายวิชาการ	10,609	14,320	24,929
-สายวิชาชีพ	9,431	5,707	15,138
-สายวิชาการศึกษา	904	2,407	3,311
การศึกษาอื่นๆ	-	-	-
ไม่ทราบ	109	365	475
รวม	91,791	78,763	170,554

ที่มา : สำนักงานสถิติจังหวัดชัยนาท

ตารางที่ 18 ผู้มีงานทำจังหวัดชัยนาท จำแนกตามอาชีพและเพศ ปี 2567

หน่วยนับ : คน

ประเภทอาชีพ	ชาย	หญิง	รวม
ผู้จัดการ ข้าราชการอาวุโสและผู้บัญญัติกฎหมาย	3,205	2,169	5,374
ผู้ประกอบการวิชาชีพด้านต่างๆ	3,772	7,565	11,337
เจ้าหน้าที่เทคนิคและผู้ประกอบการวิชาชีพที่เกี่ยวข้องๆ	3,423	1,774	5,197
เสมียน	2,943	5,470	8,413
พนักงานบริการและผู้จำหน่ายสินค้า	12,044	20,444	32,488
ผู้ปฏิบัติงานที่มีฝีมือในด้านการเกษตร ป่าไม้และการประมง	29,666	19,862	49,528
ช่างฝีมือและผู้ปฏิบัติงานที่เกี่ยวข้องๆ	13,846	6,729	20,576
ผู้ควบคุมเครื่องจักรโรงงานและเครื่องจักรฯ	9,875	1,916	11,791
ผู้ประกอบการอาชีพงานพื้นฐาน	13,016	12,835	25,851
คนงานซึ่งมิได้จำแนกไว้ในหมวดอื่น	0	0	0
รวม	91,791	78,763	170,554

ที่มา : สำนักงานสถิติจังหวัดชัยนาท

ตารางที่ 19 ผู้มีงานทำจังหวัดชัยนาท จำแนกตามประเภทอุตสาหกรรมและเพศ ปี 2567

หน่วยนับ : คน

ประเภทอุตสาหกรรม	ชาย	หญิง	รวม
ยอดรวม	91,791	78,763	170,554
ภาคเกษตรกรรม	36,977	23,862	60,839
เกษตรกรรม การป่าไม้ และการประมง	36,977	23,862	60,839
นอกภาคเกษตรกรรม	54,814	54,901	109,714
การทำเหมืองแร่ และเหมืองหิน	53	-	53
การผลิต	10,480	10,906	21,386
ไฟฟ้า ก๊าซ ไอน้ำและระบบปรับอากาศ	255	71	327
การจัดหาน้ำ การจัดการและการบำบัดน้ำเสีย ของเสีย และสิ่งปฏิกูล	899	732	1,631
การก่อสร้าง	8,046	1,998	10,044
การขายส่ง และการขายปลีก การซ่อมยานยนต์	12,855	13,936	26,790
การขนส่ง และสถานที่เก็บสินค้า	2,306	690	2,996
ที่พักแรมและบริการด้านอาหาร	3,180	8,156	11,336
ข้อมูลข่าวสารและการสื่อสาร	166	73	239
กิจกรรมทางการเงินและการประกันภัย	1,488	973	2,461
กิจกรรมอสังหาริมทรัพย์	37	86	123
กิจกรรมทางวิชาชีพ วิทยาศาสตร์ และเทคนิค	366	197	563
กิจกรรมการบริหารและการบริการสนับสนุน	1,172	173	1,345
การบริหารราชการ การป้องกันประเทศ การประกันสังคม	7,102	5,471	12,574
การศึกษา	1,409	3,763	5,173
กิจกรรมด้านสุขภาพและงานสังคมสงเคราะห์	1,624	4,341	5,965
ศิลปะ ความบันเทิง และนันทนาการ	1,024	666	1,691
กิจกรรมบริการด้านอื่นๆ	2,108	1,987	4,095
บริการที่ทำขึ้นเองเพื่อใช้ในครัวเรือน	243	683	926
กิจกรรมขององค์การระหว่างประเทศ	-	-	-
ไม่ทราบ	-	-	-

ที่มา : สำนักงานสถิติจังหวัดชัยนาท

ตารางที่ 20 ผู้มีงานทำจังหวัดชัยนาท จำแนกตามสภาพการทำงาน ปี 2567

หน่วยนับ : คน

สภาพการทำงาน	ชาย	หญิง	รวม
นายจ้าง	1,822	792	2,614
ลูกจ้างรัฐบาล	11,331	13,609	24,940
ลูกจ้างเอกชน	26,857	18,729	45,586
ทำงานส่วนตัว	39,877	31,259	71,135
ช่วยธุรกิจครัวเรือน	11,905	14,343	26,248
การรวมกลุ่ม	0	31	31
รวม	91,791	78,763	170,554

ที่มา : สำนักงานสถิติจังหวัดชัยนาท

ตารางที่ 21 แร่งงานนอกระบบในจังหวัดชัยนาท จำแนกตามช่วงอายุและเพศ ปี 2567

หน่วยนับ : คน

ช่วงอายุ	ชาย	หญิง
15-19 ปี	983	327
20-24 ปี	4,228	1,724
25-29 ปี	2,804	2,798
30-34 ปี	6,045	2,898
35-39 ปี	6,897	4,763
40-44 ปี	4,910	5,191
45-49 ปี	6,777	4,594
50-54 ปี	5,886	4,899
55-59 ปี	7,446	8,757
60 ปีขึ้นไป	12,242	10,416
รวม	58,218	46,367

ที่มา : สำนักงานสถิติจังหวัดชัยนาท

ตารางที่ 22 แร่งงานนอกระบบในจังหวัดชัยนาท จำแนกตามระดับการศึกษาและเพศ ปี 2567

หน่วยนับ : คน

ระดับการศึกษา	ชาย	หญิง	รวม
ไม่มีการศึกษา	546	1,034	1,580
ต่ำกว่าประถมศึกษา	10,601	10,831	21,432
ประถมศึกษา	13,274	10,330	23,604
มัธยมศึกษาตอนต้น	12,730	8,150	20,880
มัธยมศึกษาตอนปลาย	11,216	9,609	20,825
อุดมศึกษา	9,851	6,205	16,056
อื่น ๆ	0	0	0
ไม่ทราบ	0	208	208
รวม	58,218	46,367	104,585

ที่มา : สำนักงานสถิติจังหวัดชัยนาท

ตารางที่ 23 แร่งงานนอกระบบในจังหวัดชัยนาท จำแนกตามอาชีพและเพศ ปี 2567

หน่วยนับ : คน

ประเภทอาชีพ	ชาย	หญิง	รวม
ผู้บัญญัติกฎหมาย ข้าราชการระดับอาวุโส และผู้จัดการ	691	673	1,364
ผู้ประกอบการวิชาชีพด้านต่าง ๆ	166	1,057	1,223
ผู้ประกอบการวิชาชีพด้านเทคนิคสาขาต่าง ๆ และอาชีพที่เกี่ยวข้อง	1,303	650	1,953
เสมียน	433	889	1,322
พนักงานบริการและพนักงานในร้านค้าและตลาด	6,961	14,499	21,460
ผู้ปฏิบัติงานที่มีฝีมือในด้านการเกษตรและการประมง	30,058	16,838	46,896
ผู้ปฏิบัติงานด้านความสามารถทางฝีมือและธุรกิจการค้าที่เกี่ยวข้อง	7,724	4,704	12,428
ผู้ปฏิบัติการโรงงานและเครื่องจักรและผู้ปฏิบัติงานด้านการประกอบ	2,911	328	3,239
อาชีพขั้นพื้นฐานต่าง ๆ ในด้านการขายและการให้บริการ	7,971	6,729	14,700
คนงานซึ่งมิได้จำแนกไว้ในหมวดอื่น	0	0	0
รวม	58,218	46,367	104,585

ที่มา : สำนักงานสถิติจังหวัดชัยนาท

2. การส่งเสริมการมีงานทำ

ตารางที่ 24 ตำแหน่งงานว่าง/ผู้สมัครงาน/การบรรจุงาน จังหวัดชัยนาท จำแนกตามเพศ ปี2567

ปี	ตำแหน่งงานว่าง(อัตรา)				ผู้ลงทะเบียนสมัครงาน (คน)			บรรจุงาน (คน)		
	ชาย	หญิง	ไม่ระบุ	รวม	ชาย	หญิง	รวม	ชาย	หญิง	รวม
ปี 2559	39	169	669	877	573	809	1,382	305	592	897
ปี 2560	49	25	720	794	268	387	655	307	465	772
ปี 2561	36	27	950	1,013	227	295	522	307	465	772
ปี 2562	105	46	2,393	2,544	210	293	503	243	353	596
ปี 2563	248	35	2,053	2,336	269	287	556	341	395	736
ปี 2564	127	28	2,858	3,013	269	287	556	341	395	736
ปี 2565	264	42	1,073	1,379	324	234	558	456	340	796
ปี 2566	208	59	2,317	2,584	621	600	1,221	468	376	844
ปี 2567	202	13	1,572	1,787	731	644	1,375	573	375	948

ที่มา : สำนักงานจัดหางานจังหวัดชัยนาท

ตารางที่ 25 ตำแหน่งงานว่าง/ผู้สมัครงาน/การบรรจุงาน จังหวัดชัยนาท จำแนกตามช่วงอายุ ปี2567

ช่วงอายุ (ปี)	ตำแหน่งงานว่าง	ผู้ลงทะเบียนสมัครงาน	บรรจุงาน
	(อัตรา)	(คน)	(คน)
อายุระหว่าง 15-17 ปี	2	43	11
อายุระหว่าง 18-24 ปี	392	361	243
อายุระหว่าง 25-29 ปี	373	234	167
อายุระหว่าง 30-39 ปี	349	378	269
อายุระหว่าง 40-49 ปี	342	245	175
อายุระหว่าง 50-59 ปี	320	99	74
อายุ 60 ปีขึ้นไป	9	15	9
รวม	1,787	1,375	948

ที่มา : สำนักงานจัดหางานจังหวัดชัยนาท

ตารางที่ 26 ตำแหน่งงานว่าง/ผู้สมัครงาน/การบรรจุงาน จังหวัดชัยนาท จำแนกตามระดับการศึกษา ปี 2567

วุฒิการศึกษา	ตำแหน่งงานว่าง (อัตรา)	ผู้สมัครงาน (คน)	บรรจุงาน (คน)
ประถมศึกษาและต่ำกว่า	467	315	261
มัธยมศึกษา	483	668	456
ปวช.	230	113	91
- พาณิชย	-	3	-
- ช่าง	-	2	-
- อื่น ๆ	230	108	91
ปวส.	216	128	86
- พาณิชย	-	22	-
- ช่าง	-	2	-
- อื่น ๆ	216	104	86
อนุปริญญา	184	2	-
ปริญญาตรี	185	149	54
ปริญญาโท	22	-	-
ปริญญาเอก	-	-	-
อื่นๆ	-	-	-
รวม	<u>1,787</u>	<u>1,375</u>	<u>948</u>

ที่มา : สำนักงานจัดหางานจังหวัดชัยนาท

ตารางที่ 27 ตำแหน่งงานว่าง/ผู้สมัครงาน/การบรรจุงาน จังหวัดชัยนาท จำแนกตามอาชีพ ปี 2567

ประเภทอาชีพ	ตำแหน่งงานว่าง (อัตรา)	ผู้สมัครงาน (คน)	บรรจุงาน (คน)
ผู้บัญญัติกฎหมาย ข้าราชการระดับอาวุโส	3	10	3
ผู้ประกอบวิชาชีพด้านต่าง ๆ	2	18	0
ช่างเทคนิคและผู้ปฏิบัติงานที่เกี่ยวข้อง	73	194	34
เสมียน เจ้าหน้าที่	7	109	5
พนักงานบริการ พนักงานขายในร้านค้าและตลาด	99	106	80
ผู้ปฏิบัติงานฝีมือด้านการเกษตรและประมง (แปรรูปขั้นพื้นฐาน)	52	8	6
ผู้ปฏิบัติงานโดยใช้ฝีมือในธุรกิจต่าง ๆ	236	74	107
ผู้ปฏิบัติงานในโรงงาน ผู้ควบคุมเครื่องจักรและผู้ปฏิบัติงานด้านการประกอบ	155	118	132
อาชีพพื้นฐานต่างๆ ในด้านการขายและการให้บริการ	1160	738	581
คนงานซึ่งมิได้จำแนกไว้ในหมวดอื่น	-	-	-
รวม	1,787	1,375	948

ที่มา : สำนักงานจัดหางานจังหวัดชัยนาท

ตารางที่ 28 ตำแหน่งงานว่าง/การบรรจุงาน จังหวัดชัยนาท จำแนกตามประเภทอุตสาหกรรม ปี 2567

ประเภทอุตสาหกรรม	ตำแหน่งงานว่าง (อัตรา)	บรรจุงาน (คน)
A เกษตรกรรม การล่าสัตว์ และการป่าไม้	53	7
B การประมง	-	-
C การทำเหมืองแร่และเหมืองหิน	-	-
D การผลิต	623	379
E การไฟฟ้า แก๊สและการประปา	-	-
F การก่อสร้าง	310	198
G การขายส่ง การขายปลีก การซ่อมแซมยานยนต์ จักรยานยนต์ ฯลฯ	225	85
H การขนส่ง สถานที่เก็บสินค้าและการคมนาคม	150	76
I โรงแรมและภัตตาคาร	58	45
J ตัวกลางทางการเงิน	-	-
K บริการด้านอสังหาริมทรัพย์ การให้เช่า และบริการทางธุรกิจ	50	-
L การบริหารราชการ และการป้องกันประเทศ รวมทั้งการประกันสังคม	253	112
M การศึกษา	-	-
N การบริการด้านสุขภาพและงานด้านสังคมสงเคราะห์	-	-
O การให้บริการชุมชน สังคม และบริการส่วนบุคคลอื่นๆ	-	-
P ลูกจ้างในครัวเรือนส่วนบุคคล	-	-
Q องค์การระหว่างประเทศ และองค์การต่างประเทศอื่นๆ และสมาชิก	-	-
R ไม่ระบุประเภทอุตสาหกรรม	-	-
S กิจกรรมบริการด้านอื่นๆ	65	46
T กิจกรรมทางวิชาชีพ วิทยาศาสตร์ และกิจกรรมทางวิชาการ	-	-
U กิจกรรมการบริหารและบริการสนับสนุน	-	-
รวม	1,787	948

ที่มา : สำนักงานจัดหางานจังหวัดชัยนาท

ตารางที่ 29 แรงงานต่างด้าว จำแนกตามลักษณะการเข้าเมืองและประเภทคนต่างด้าว ปี 2567

ลักษณะการเข้าเมืองและประเภทคนต่างด้าว	คน
1. ตามมาตรา 59 ประเภทระดับฝีมือชำนาญการมีทักษะฝีมือ ประเภททั่วไป	62
2. ตามมาตรา 63/1 ประเภทพื้นที่สูง	37
3. ความเข้าใจว่าด้วยความร่วมมือด้านการจ้างแรงงาน MOU	609
4. ตามมติ ครม.วันที่ 5 ก.ค. 2565	1953
รวม	2,661

ที่มา : สำนักงานจัดหางานจังหวัดชัยนาท

ตารางที่ 30 แรงงานต่างด้าวประเภททั่วไป (มาตรา 59) และส่งเสริมการลงทุน (มาตรา 62) จังหวัดชัยนาท
จำแนกตามประเภทอาชีพและสัญชาติที่เข้ามาทำงานมากที่สุด (ยกเว้นประเภทตลอดชีพ) ปี 2567

ประเภทอาชีพ	สัญชาติ (คน)											รวม
	แคมเมอรูน	ฟิลิปปินส์	จีน	ญี่ปุ่น	อินเดีย	อังกฤษ	ออสเตรเลีย	เมียนมา	กัมพูชา	ลาว	สัญชาติอื่นๆ	
1.ผู้บัญชาการหน่วย ชำระการระดับอาวุโส ผู้จัดการ	-	-	-	-	-	-	-	-	-	-	-	-
2.ผู้ประกอบการวิชาชีพต่างๆ	-	24	6	-	4	3	-	-	-	-	14	51
3.ช่างเทคนิคและผู้ปฏิบัติงานที่เกี่ยวข้อง	-	-	-	-	-	-	-	-	-	-	-	-
4.เสมียน เจ้าหน้าที่	-	-	-	-	-	-	-	-	-	-	-	-
5.พนักงานบริการ พนักงานขายในร้านค้าและตลาด	-	-	-	-	-	-	-	-	-	-	-	-
6.ผู้ปฏิบัติงานฝีมือด้านการเกษตรและประมง (แปรรูปขั้นพื้นฐาน)	-	-	-	-	-	-	-	-	-	-	-	-
7.ผู้ปฏิบัติงานโดยใช้ฝีมือในธุรกิจต่าง ๆ	-	-	-	-	-	-	-	-	-	-	-	-
8.ผู้ปฏิบัติงานในโรงงาน ผู้ควบคุมเครื่องจักรและผู้ปฏิบัติงานด้านการประกอบกร	-	-	-	-	6	-	-	1	-	-	-	7
9.อาชีพงานพื้นฐาน	-	-	-	-	-	-	-	-	-	-	-	-
T ผู้ฝึกงาน	-	-	-	-	-	-	-	-	-	-	-	-
X ผู้ปฏิบัติงานซึ่งมีอาจสามารถจัดประเภทอาชีพ	-	-	-	-	-	-	-	-	-	-	4	4
รวม	-	24	6	0	10	3	0	1	0	0	18	62

ที่มา : สำนักงานจัดหางานจังหวัดชัยนาท

ตารางที่ 31 แรงงานต่างด้าวที่ยื่นขอจดทะเบียน ณ ศูนย์บริการแบบเบ็ดเสร็จ (OSS) จังหวัดชัยนาท
จำแนกตามสัญชาติ ปี 2567

สัญชาติ (คน)			รวม
เมียนมา	ลาว	กัมพูชา	
1,978	119	465	2,562

ที่มา : สำนักงานจัดหางานจังหวัดชัยนาท

ตารางที่ 32 แรงงานไทยที่ลงทะเบียนแจ้งความประสงค์เดินทางไปทำงานต่างประเทศ จังหวัดชัยนาท จำแนกตามเพศและระดับการศึกษา ปี 2567

ระดับการศึกษา	ชาย (คน)	หญิง (คน)	รวม (คน)
ประถมศึกษา	12	4	16
มัธยมศึกษา	28	9	37
ปวช. ปวส. ปวท. อนุปริญญา	7	-	7
ปริญญาตรี	4	3	7
ปริญญาโท	-	-	-
ปริญญาเอก	-	-	-
รวม	51	16	67

ที่มา : สำนักงานจัดหางานจังหวัดชัยนาท

ตารางที่ 33 แรงงานไทยจังหวัดชัยนาทที่ได้รับอนุมัติเดินทางไปทำงานต่างประเทศ จำแนกตามวิธีการเดินทาง ปี 2567

วิธีการเดินทาง	จำนวน (คน)
บริษัทจัดหางานจัดส่ง	1
Re-Entry ViSa	66
เดินทางด้วยตัวเอง	0
นายจ้างพาไปฝึกงาน	0
นายจ้างพาไปทำงาน	0
กรมการจัดหางานจัดส่ง	0

ที่มา : สำนักงานจัดหางานจังหวัดชัยนาท

ตารางที่ 34 แรงงานไทยจังหวัดชัยนาทที่ได้รับอนุมัติเดินทางไปทำงานต่างประเทศ จำแนกตามภูมิภาคที่ไปทำงาน ปี 2567

ภูมิภาค	จำนวน(คน)
เอเชีย	61
ยุโรป	6
อเมริกาเหนือ	0
ภูมิภาคอื่นๆ	0

ที่มา : สำนักงานจัดหางานจังหวัดชัยนาท

3. การพัฒนาศักยภาพแรงงาน

ตารางที่ 35 การฝึกเตรียมเข้าทำงาน/การฝึกยกระดับฝีมือแรงงาน/การทดสอบมาตรฐานฝีมือแรงงาน ในจังหวัดชัยนาท จำแนกตามกลุ่มอาชีพ ปี 2567

กลุ่มอาชีพ	การฝึกเตรียมเข้าทำงาน		การฝึกยกระดับฝีมือแรงงาน		การทดสอบมาตรฐานฝีมือแรงงาน		การฝึกอาชีพเสริม	
	ผู้เข้ารับการฝึก (คน)	ผู้ผ่านการฝึก (คน)	ผู้เข้ารับการฝึก (คน)	ผู้ผ่านการฝึก (คน)	ผู้เข้ารับการทดสอบ (คน)	ผู้ผ่านการทดสอบ (คน)	ผู้เข้ารับการฝึก (คน)	ผู้ผ่านการฝึก (คน)
ช่างก่อสร้าง	-	-	-	-	-	-	-	-
ช่างอุตสาหกรรม	-	-	12	8	-	-	-	-
ช่างเครื่องกล	7	4	-	-	-	-	25	25
ช่างไฟฟ้า อิเล็กทรอนิกส์ คอมพิวเตอร์	5	3	177	166	129	72	-	-
ช่างอุตสาหกรรมศิลป์	-	-	40	38	-	-	80	76
เกษตรอุตสาหกรรม	-	-	20	20	-	-	60	60
ธุรกิจและบริการ	-	-	185	166	17	16	100	97
รวม	12	7	434	398	146	88	265	258

ที่มา : สำนักงานพัฒนาฝีมือแรงงานชัยนาท

4. การคุ้มครองแรงงานและสวัสดิการ

ตารางที่ 36 การตรวจแรงงานในจังหวัดชัยนาท จำแนกตามขนาดสถานประกอบการ ปี 2567

ขนาดสถานประกอบการ	สปก.ที่ผ่านการตรวจ (แห่ง)	ลูกจ้างที่ผ่านการตรวจ (คน)				ผลการตรวจ (แห่ง)		การดำเนินการของเจ้าหน้าที่ (แห่ง)				
						ปฏิบัติถูกต้อง	ปฏิบัติไม่ถูกต้อง	แนะนำ	ออกหนังสือเชิญพบ	ออกคำสั่งให้ดำเนินการ	เปรียบเทียบปรับ	ส่งเรื่องดำเนินคดี
		ชาย	หญิง	เด็ก	รวม							
1-4 คน	16	25	20	1	46	16	0	0	0	0	0	0
5-9 คน	22	71	83	0	154	20	2	0	0	2	0	0
10-19 คน	24	156	174	0	330	24	0	0	0	0	0	0
20-49 คน	17	381	197	0	578	17	0	0	0	0	0	0
50-99 คน	6	198	193	0	391	6	0	0	0	0	0	0
100-299 คน	2	251	191	0	442	2	0	0	0	0	0	0
300-499 คน	0	0	0	0	0	0	0	0	0	0	0	0
500-999 คน	0	0	0	0	0	0	0	0	0	0	0	0
1,000 คนขึ้นไป	0	0	0	0	0	0	0	0	0	0	0	0
รวม	87	1,082	858	0	1,941	85	2	0	0	2	0	0

ที่มา : สำนักงานสวัสดิการและคุ้มครองแรงงานจังหวัดชัยนาท

ตารางที่ 37 สถานประกอบกิจการที่ผ่านการตรวจและปฏิบัติไม่ถูกต้อง จำแนกตามอุตสาหกรรม และเรื่อง queปฏิบัติไม่ถูกต้องตามกฎหมายคุ้มครองแรงงานในจังหวัดชัยนาท ปี 2567

ประเภทอุตสาหกรรม	เรื่องที่ปฏิบัติไม่ถูกต้อง (แห่ง)											
	วันทำงาน	เวลาทำงาน	เวลาพัก	เงินประกันใน การทำงาน	วันหยุด	สิทธิการ ลา	การ จ่าย	ค่า ล่วงเวลา	ค่าจ้างขั้น ต่ำ	ข้อบังคับ	สถานที่ จ่าย	ระยะเวลา การจ่าย
1.เกษตรกรรม การล่าสัตว์ และการป่าไม้	0	0	0	0	0	0	0	0	0	0	0	0
2.การประมง	0	0	0	0	0	0	0	0	0	0	0	0
3.การทำเหมืองแร่ และเหมืองหิน	0	0	0	0	0	0	0	0	0	0	0	0
4.การผลิต	0	0	0	0	0	0	0	0	0	0	0	0
5.การไฟฟ้า ก๊าซ และการประปา	0	0	0	0	0	0	0	0	0	0	0	0
6.การก่อสร้าง	0	0	0	0	0	0	0	0	0	0	0	0
7.การขายส่ง การขายปลีก การซ่อมแซมยานยนต์ ฯลฯ	0	0	0	0	1	1	0	0	0	0	0	0
8.โรงแรม และภัตตาคาร	0	0	0	0	0	0	0	0	0	0	0	0
9.การขนส่ง สถานที่เก็บสินค้า และการคมนาคม	0	0	0	0	0	0	0	0	0	0	0	0
10.การเป็นสื่อกลางทางการเงิน	0	0	0	0	0	0	0	0	0	0	0	0
11.กิจการด้านอสังหาริมทรัพย์ การให้เช่า และกิจกรรมทางธุรกิจ	0	0	0	0	0	0	0	0	0	0	0	0
12.การบริหารราชการ และการป้องกันประเทศ ฯลฯ	0	0	0	0	0	0	0	0	0	0	0	0
13.การศึกษา	0	0	0	0	0	0	0	0	0	0	0	0
14.งานด้านสุขภาพ และงานสังคมสงเคราะห์	0	0	0	0	0	0	0	0	0	0	0	0
15.กิจกรรมด้านบริการชุมชน สังคมฯ	0	0	0	0	0	0	0	0	0	0	0	0
16.ลูกจ้างในครัวเรือนส่วนบุคคล	0	0	0	0	0	0	0	0	0	0	0	0
17.องค์การระหว่างประเทศและองค์การต่างประเทศอื่นๆ และสมาชิก	0	0	0	0	0	0	0	0	0	0	0	0
18.ไม่ทราบ	0	0	0	0	0	0	0	0	0	0	0	0
รวม	0	0	0	0	1	1	0	0	0	0	0	0

ที่มา : สำนักงานสวัสดิการและคุ้มครองแรงงานจังหวัดชัยนาท

ตารางที่ 38 การตรวจความปลอดภัยในการทำงานในจังหวัดชัยนาท จำแนกตามขนาดสถานประกอบการ ปี 2567

ขนาดสถานประกอบการ	สปก.ที่ผ่านการตรวจ (แห่ง)	ลูกจ้างที่ผ่านการตรวจ (คน)				ผลการตรวจ (แห่ง)		การดำเนินการของเจ้าหน้าที่ (แห่ง)					ส่งเรื่องดำเนินการ
		ชาย	หญิง	เด็ก	รวม	ปฏิบัติถูกต้อง	ปฏิบัติไม่ถูกต้อง	แนะนำ	ส่งเอกสาร	พบ	ปรับปรุง	หยุดการใช้	
1-4 คน	8	17	2	0	19	7	1	0	0	0	0	0	1
5-9 คน	6	26	22	0	48	4	2	1	1	0	0	0	1
10-19 คน	16	127	94	0	221	12	4	2	2	0	0	0	2
20-49 คน	15	271	164	0	435	6	9	2	2	0	2	0	5
50-99 คน	1	47	43	0	90	0	1	0	0	0	0	0	1
100-299 คน	6	674	484	0	1158	2	4	2	2	0	0	0	2
300-499 คน	1	96	312	0	408	0	1	0	0	0	0	0	1
500-999 คน	2	542	816	0	1358	0	2	0	0	0	0	0	2
1,000 คนขึ้นไป	0	0	0	0	0	0	0	0	0	0	0	0	0
รวม	55	1,800	1,937	0	3,737	31	24	7	7	0	2	0	15

ที่มา : สำนักงานสวัสดิการและคุ้มครองแรงงานจังหวัดชัยนาท

- หมายเหตุ : 1. สถานประกอบกิจการแต่ละแห่งที่ปฏิบัติไม่ถูกต้อง อาจมีการดำเนินการของเจ้าหน้าที่มากกว่า 1 ครั้ง และมีผลการดำเนินการมากกว่า 1 กรณี
 2. ผลรวมจำนวนสถานประกอบกิจการไม่นับซ้ำ
 3. จำนวนสถานประกอบกิจการและจำนวนลูกจ้างที่ผ่านการตรวจในแต่ละขนาดสถานประกอบกิจการมีการนับซ้ำ
 4. สถานประกอบกิจการที่ผ่านการตรวจและปฏิบัติถูกต้อง เจ้าหน้าที่อาจแนะนำให้ปฏิบัติตามกฎหมายเพิ่มเติมได้

ตารางที่ 39 การตรวจความปลอดภัยในการทำงานในจังหวัดชัยนาท จำแนกตามอุตสาหกรรม ปี 2567

ประเภทอุตสาหกรรม	สปก.ที่ผ่านการตรวจ (แห่ง)	ลูกจ้างที่ผ่านการตรวจ (คน)	ผลการตรวจ (แห่ง)		การดำเนินการของเจ้าหน้าที่ (แห่ง)					ส่งเรื่องดำเนินคดี
			ปฏิบัติถูกต้อง	ปฏิบัติไม่ถูกต้อง	แนะนำ	ออกคำสั่ง			หยุดการใช้เครื่องจักร	
						ส่งเอกสาร	พบ	ปรับปรุง		
1.เกษตรกรรม การล่าสัตว์ และการป่าไม้	2	92	0	2	0	0	0	0	0	2
2.การประมง	0	0	0	0	0	0	0	0	0	0
3.การทำเหมืองแร่ และเหมืองหิน	0	0	0	0	0	0	0	0	0	0
4.การผลิต	12	2982	4	8	2	2	0	1	0	6
5.การไฟฟ้า ก๊าซ และการประปา	0	0	0	0	0	0	0	1	0	0
6.การก่อสร้าง	14	160	12	2	0	0	0	2	0	1
7.การขายส่ง การขายปลีก การซ่อมแซมยานยนต์ ฯลฯ	16	317	10	6	2	2	0	0	0	4
8.โรงแรม และภัตตาคาร	2	27	0	2	0	0	0	0	0	2
9.การขนส่ง สถานที่เก็บสินค้า และการคมนาคม	9	159	5	4	3	3	0	1	0	0
10.การเป็นสื่อกลางทางการเงิน	0	0	0	0	0	0	0	0	0	0
11.กิจการด้านอสังหาริมทรัพย์ การให้เช่า และกิจกรรมทางธุรกิจ	0	0	0	0	0	0	0	0	0	0
12.การบริหารราชการ และการป้องกันประเทศ ฯลฯ	0	0	0	0	0	0	0	0	0	0
13.การศึกษา	0	0	0	0	0	0	0	0	0	0
14.งานด้านสุขภาพ และงานสังคมสงเคราะห์	0	0	0	0	0	0	0	0	0	0
15.กิจกรรมด้านบริการชุมชน สังคมฯ	0	0	0	0	0	0	0	0	0	0
16.ลูกจ้างในครัวเรือนส่วนบุคคล	0	0	0	0	0	0	0	0	0	0
17.องค์การระหว่างประเทศและองค์การต่างประเทศอื่นๆ และสมาชิก	0	0	0	0	0	0	0	0	0	0
18.ไม่ทราบ	0	0	0	0	0	0	0	0	0	0
รวม	55	3,737	31	24	7	7	0	5	0	15

ที่มา : สำนักงานสวัสดิการและคุ้มครองแรงงานจังหวัดชัยนาท

- หมายเหตุ : 1. สถานประกอบกิจการแต่ละแห่งที่ปฏิบัติไม่ถูกต้อง อาจมีการดำเนินการของเจ้าหน้าที่มากกว่า 1 ครั้ง และมีผลการดำเนินการมากกว่า 1 กรณี
 2. ผลรวมจำนวนสถานประกอบกิจการไม่นับซ้ำ
 3. จำนวนสถานประกอบกิจการและจำนวนลูกจ้างที่ผ่านการตรวจในแต่ละขนาดสถานประกอบกิจการมีการนับซ้ำ
 4. สถานประกอบกิจการที่ผ่านการตรวจและปฏิบัติถูกต้อง เจ้าหน้าที่อาจแนะนำให้ปฏิบัติตามกฎหมายเพิ่มเติมได้

ตารางที่ 40 องค์การนายจ้าง/ลูกจ้างในจังหวัดชัยนาท

ประเภทองค์กร		จำนวน (แห่ง)	ประเภทองค์กร		จำนวน (แห่ง)
องค์การนายจ้าง			องค์กรลูกจ้าง		
สมาคมนายจ้าง		0	สหภาพแรงงานรัฐวิสาหกิจ		0
สหพันธ์นายจ้าง		0	สหภาพแรงงานในกิจการเอกชน		0
สภาองค์กรนายจ้าง		0	สหพันธ์แรงงาน		0
			สภาองค์กรลูกจ้าง		0
รวม		0	รวม		0

ที่มา : สำนักงานสวัสดิการและคุ้มครองแรงงานจังหวัดชัยนาท

ตารางที่ 41 ข้อเรียกร้อง/ข้อพิพาท/ข้อขัดแย้ง ในจังหวัดชัยนาท ปี 2567

ข้อเรียกร้อง/ข้อพิพาท/ข้อขัดแย้ง	แห่ง	ครั้ง	คน
การแจ้ง/ยุติข้อเรียกร้อง	-	-	-
1. การแจ้งข้อเรียกร้อง	-	-	-
2. การยุติข้อเรียกร้อง	-	-	-
2.1 การยุติโดยไม่เกิดข้อพิพาทแรงงาน	-	-	-
- ตกลงกันเอง	-	-	-
- ถอนข้อเรียกร้อง	-	-	-
- อื่น ๆ	-	-	-
2.2 การเกิดข้อพิพาทแรงงาน	-	-	-
3. ข้อเรียกร้องยังไม่ยุติ	-	-	-
การเกิดข้อพิพาท/ยุติข้อพิพาท	-	-	-
1. การเกิดข้อพิพาทแรงงาน	-	-	-
2. การยุติข้อพิพาทแรงงาน	-	-	-
- ยุติภายใน 5 วัน	-	-	-
- ยุติเกิน 5 วัน	-	-	-
- ชี้ขาดโดยบังคับ	-	-	-
- ชี้ขาดโดยสมัครใจ	-	-	-
- อื่น ๆ	-	-	-
3. ข้อพิพาทแรงงานยังไม่ยุติ	-	-	-
การเกิดข้อขัดแย้ง/ยุติข้อขัดแย้ง	-	-	-
1. การเกิดข้อขัดแย้ง	-	-	-
2. การยุติข้อขัดแย้ง	-	-	-
- ตกลงกันได้	-	-	-
- ถอนเรื่อง	-	-	-
- พ้องศาลแรงงาน	-	-	-
3. การผลงาน	-	-	-
4. ข้อขัดแย้งยังไม่ยุติ	-	-	-

ที่มา : สำนักงานสวัสดิการและคุ้มครองแรงงานจังหวัดชัยนาท

ตารางที่ 42 การส่งเสริมการจัดสวัสดิการแรงงานจำแนกกิจกรรมที่ส่งเสริม ในจังหวัดชัยนาท ปี 2567

กิจกรรมที่ส่งเสริม	แห่ง	คน
1. ส่งเสริมและให้บริการด้านสวัสดิการแรงงานนอกเหนือจากที่กฎหมายกำหนด	67	2,840
2. ดำเนินการพัฒนาเด็กปฐมวัยศูนย์เด็กเล็กกีฬาเขตสิรินธรวิทยาลัยในพระราชูปถัมภ์	-	-
3. ให้บริการเงินกู้ยืมเพื่อผู้ใช้แรงงาน	-	-
4. ส่งเสริมความรู้เกี่ยวกับสวัสดิการ	67	2,840
5. จัดคาราวานแก่เงินเพื่อให้บริการด้านสวัสดิการและคุ้มครองแรงงาน	-	-

ที่มา : สำนักงานสวัสดิการและคุ้มครองแรงงานจังหวัดชัยนาท

ตารางที่ 43 สถานประกอบการที่เลิกกิจการ และลูกจ้างที่ถูกเลิกจ้างในจังหวัดชัยนาท จำแนกตามขนาดสถานประกอบการ ปี 2567

ขนาดสถานประกอบการ	จำนวน	
	สถานประกอบการที่เลิกกิจการ(แห่ง)	ลูกจ้างที่ถูกเลิกจ้าง(คน)
1-4 คน	9	8
5-9 คน	1	0
10-19 คน	0	0
20-49 คน	0	0
50-99 คน	0	0
100-199 คน	0	0
200-499 คน	0	0
500-999 คน	0	0
1000 คนขึ้นไป	0	0
รวม	10	8

ที่มา : สำนักงานประกันสังคมจังหวัดชัยนาท

ตารางที่ 44 สถานประกอบการที่เลิกกิจการ และลูกจ้างที่ถูกเลิกจ้างในจังหวัดชัยนาท จำแนกตามประเภทกิจการ ปี 2567

ประเภทกิจการ	จำนวนสถานประกอบการ(แห่ง)	จำนวนผู้ถูกเลิกจ้าง(คน)
เกษตรกรรม การล่าสัตว์และการป่าไม้	0	0
การผลิต	1	1
การก่อสร้าง	4	3
การขายส่ง การขายปลีก	3	3
การขนส่ง ที่เก็บสินค้า	0	0
โรงแรม และภัตตาคาร	1	1
กิจกรรมทางวิชาชีพและเทคโนโลยี	1	0
กิจกรรมทางการเงินและการประกันภัย	0	0
กิจกรรมบริการด้านอื่น ๆ	0	0

ที่มา : สำนักงานประกันสังคมจังหวัดชัยนาท

ตารางที่ 45 การประสบอันตรายหรือเจ็บป่วยเนื่องจากการทำงาน จำแนกตามขนาดสถานประกอบการ และความร้ายแรงการประสบอันตราย ปี 2567

หน่วยนับ : คน

ขนาดสถานประกอบกิจการ	ความร้ายแรง					
	ตาย	ทุพพลภาพ	สูญเสียอวัยวะบางส่วน	หยุดงานเกิน 3 วัน	หยุดงานไม่เกิน 3 วัน	รวม
1-4 คน	0	0	0	4	2	6
5-9 คน	0	0	0	3	1	4
10-19 คน	0	0	0	2	1	3
20-49 คน	1	0	0	7	10	18
50-99 คน	0	0	0	4	6	10
100-199 คน	2	0	0	4	2	8
200-499 คน	0	0	0	13	12	25
500-999 คน	0	0	0	10	11	21
1,000 คนขึ้นไป	0	0	0	1	0	1
รวม	3	0	0	48	45	96

ที่มา : สำนักงานประกันสังคมจังหวัดชัยนาท

ตารางที่ 46 การประสบอันตรายหรือเจ็บป่วยเนื่องจากการทำงาน จำแนกตามสาเหตุและความร้ายแรง
การประสบอันตราย ปี 2567

หน่วยนับ : คน

สาเหตุการประสบอันตราย	ความร้ายแรง					
	ตาย	ทุพพลภาพ	สูญเสียอวัยวะบางส่วน	หยุดงานเกิน 3 วัน	หยุดงานไม่เกิน 3 วัน	รวม
1.ตกจากที่สูง	0	0	0	7	2	9
2.หกล้ม ลื่นล้ม	0	0	0	6	5	11
3.อาคารหรือสิ่งก่อสร้างพังทับ	0	0	0	0	0	0
4.วัตถุหรือสิ่งของพังทลายหล่นทับ	0	0	0	7	11	18
5.วัตถุหรือสิ่งของกระแทก/ชน	0	0	0	8	8	16
6.วัตถุหรือสิ่งของหนีบ/ตึง	0	0	0	8	3	11
7.วัตถุหรือสิ่งของตัด/บาด/ทิ่มแทง	0	0	0	7	7	14
8.วัตถุหรือสิ่งของหรือสารเคมีกระเด็นเข้า	0	0	0	1	4	5
9.ยกหรือเคลื่อนย้ายของหนัก	0	0	0	0	0	0
10.ประสบอันตรายจากท่าทางการทำงาน	0	0	0	0	0	0
11.อุบัติเหตุจากยานพาหนะ	3	0	0	2	0	5
12.วัตถุหรือสิ่งของระเบิด	0	0	0	1	1	2
13.ไฟฟ้าช็อต	0	0	0	0	1	1
14.ผลจากความร้อนสูง/สัมผัสของร้อน	0	0	0	0	0	0
15.ผลจากความเย็นจัด/สัมผัสของเย็น	0	0	0	0	0	0
16.สัมผัสสิ่งมีพิษ-สารเคมี	0	0	0	1	2	3
17.อันตรายจากรังสี	0	0	0	0	0	0
18.อันตรายจากแสง	0	0	0	0	0	0
19.ถูกทำร้ายร่างกาย	0	0	0	0	0	0
20.ถูกสัตว์ทำร้าย	0	0	0	0	1	1
21.โรคเนื่องจากการทำงาน	0	0	0	0	0	0
22.อื่นๆ	0	0	0	0	0	0
รวม	3	0	0	48	45	96

ที่มา : สำนักงานประกันสังคมจังหวัดชัยนาท

5. การประกันสังคม

ตารางที่ 47 ผู้ประกันในจังหวัดชัยนาท จำแนกตามมาตรา ปี 2567

	มาตรา 33	มาตรา 39	มาตรา 40
ผู้ประกันตนในจังหวัดชัยนาท (คน)	18,899	4,134	28,623

ที่มา : สำนักงานประกันสังคมจังหวัดชัยนาท

ตารางที่ 48 สถานประกอบการและผู้ประกันตนในจังหวัดชัยนาท จำแนกตามมาตรา 33 ปี 2567

ขนาด สปก.	สถานประกอบการ (แห่ง)	ผู้ประกันตน (คน)
<= 10 คน	805	2,499
11 - 20 คน	128	1,873
21 - 50 คน	117	3,517
51 - 100 คน	37	2,620
101 - 200 คน	15	2,169
201 - 500 คน	14	4,282
501 - 1,000 คน	3	1,939
>1,000 คน	-	-
รวม	1,119	18,899

ที่มา : สำนักงานประกันสังคมจังหวัดชัยนาท

ตารางที่ 44 สถานพยาบาลในระบบประกันสังคมในจังหวัดชัยนาท ปี 2567

ประเภทสถานพยาบาล	แห่ง
รัฐบาล	1
เอกชน	0
รวม	1

ที่มา : สำนักงานประกันสังคมจังหวัดชัยนาท

ตารางที่ 45 การใช้บริการของกองทุนประกันสังคมจังหวัดชัยนาท จำแนกตามประเภทประโยชน์ทดแทน (ไม่เนื่องจากการทำงาน) ปี 2567

ประเภทประโยชน์ทดแทน	ผู้ประกันตน (ราย)	จำนวนเงิน (ล้านบาท)
เจ็บป่วย	1,212	67,574,433.39
คลอดบุตร	495	13,272,070.50
ทุพพลภาพ	802	4,977,455.05
ตาย	149	14,521,284.45
สงเคราะห์บุตร	32,709	32,725,500.00
ชราภาพ	32,764	156,019,878.40
ว่างงาน	4,729	15,275,374.70
รวม	72,860	304,365,996.49

ที่มา : สำนักงานประกันสังคมจังหวัดชัยนาท

ผู้จัดทำ

สำนักงานแรงงานจังหวัดชัยนาท

ผู้สนับสนุนข้อมูล

สำนักงานสวัสดิการและคุ้มครองแรงงานจังหวัดชัยนาท

สำนักงานประกันสังคมจังหวัดชัยนาท

สำนักงานจัดหางานจังหวัดชัยนาท

สำนักงานพัฒนาฝีมือแรงงานชัยนาท

สำนักงานสถิติจังหวัดชัยนาท

สำนักงานพาณิชย์จังหวัดชัยนาท

สำนักงานอุตสาหกรรมจังหวัดชัยนาท

สำนักงานคลังจังหวัดชัยนาท

ขอขอบคุณผู้ร่วมจัดทำ เจ้าหน้าที่ทุกหน่วยงานในสังกัดกระทรวงแรงงานจังหวัดชัยนาท รวมถึงถึงหน่วยงานอื่นๆ ที่เกี่ยวข้องในการจัดทำรายงานสถานการณ์แรงงานของสำนักงานแรงงานจังหวัดชัยนาท

- ข้อมูลที่ปรากฏในรายงานสถานการณ์แรงงานฉบับนี้ เป็นข้อมูลเบื้องต้นหรือค่าประมาณการ
- ท่านสามารถติดตามรายละเอียดเนื้อหาสถานการณ์แรงงานจังหวัดชัยนาททุกฉบับได้ที่เว็บไซต์สำนักงานแรงงานจังหวัดชัยนาท (<http://chainat.mol.go.th>)
- หากท่านมีข้อสงสัยหรือข้อเสนอแนะประการใด กรุณาติดต่อ สำนักงานแรงงานจังหวัดชัยนาท หมายเลขโทรศัพท์ 056 412 570 โทรสาร 056 412 571